

Webservice «Code à barres» Manuel

Version 2.5.4
Septembre 2023



Table des matières

1	Introduction	5
1.1	A qui s'adresse ce manuel?	5
1.2	Comment ce manuel est-il structuré?	5
1.3	Validité	5
1.4	Coûts	5
1.5	Conditions d'utilisation	5
1.6	Conditions d'adhésion	5
1.7	Service de contact pour les questions techniques/Service clientèle	5
1.8	Abréviations et définitions	6
2	Description des prestations	11
2.1	Description succincte des opérations	14
2.1.1	Opération «Valider la combinaison»	14
2.1.2	Opération «Générer un support d'adresse»	14
2.1.3	Opération «Générer des codes à barres isolés»	15
2.1.4	Opération «Générer des codes à barres»	15
2.1.5	Opération «Lire les prestations de base d'une licence d'affranchissement»	15
2.1.6	Opération «Lire les groupes de prestations»	15
2.1.7	Opération «Lire les prestations de base»	15
2.1.8	Opération «Lire les prestations complémentaires»	15
2.1.9	Opération «Lire les instructions de distribution»	15
2.1.10	Opération «Lire les modes de présentation»	15
2.2	Services de notification par SMS et/ou par e-mail pour les colis, envois exprès et solutions	16
2.2.1	Aperçu des services de notification	17
3	Adhésion à la prestation et support	18
3.1	Inscription	18
3.1.1	Inscription et activation du Webservice «Code à barres»	18
3.1.2	Données d'accès	18
3.1.3	Homologation facultative	18
3.1.4	Intégration du code à barres de l'envoi dans les documents d'expédition	19
3.1.5	Support	19
3.1.6	Résiliation	19

4	Spécifications techniques	20
4.1	Description du service	20
4.2	Adresse de terminaison pour le Webservice «Code à barres»	20
4.3	Interruptions planifiées/Disponibilité	20
4.4	Pannes du Webservice «Code à barres»	20
4.5	Offre	20
4.6	Formats de présentation	20
4.6.1	Contenus par format de présentation	21
4.6.2	Adresse du destinataire – nombre maximal de lignes d’adresse (concerne la requête «GenerateLabel»)	22
4.6.3	Désignation des éléments du support d’adresse	24
4.7	Résolution de l’imprimante (ppp)	25
4.8	Formats d’image/Langage d’imprimante	25
4.9	Possibilités de présentation pour les envois exprès	25
4.10	Durée de génération et taille de fichier pour le support d’adresse	25
4.11	Logo d’expéditeur	26
4.12	Modèles d’imprimantes homologués pour le Webservice «Code à barres»	26
5	Annexe Interface Webservice «Code à barres»	27
5.1	Aperçu des codes de prestation (CP)	27
5.1.1	Aperçu des codes de prestation (CP) pour Colis Suisse, Express et Solutions	27
5.1.2	Aperçu des codes de prestation (CP) pour Lettres avec code à barres (BMB) Suisse	29
5.1.3	Aperçu des codes de prestation (CP) pour Lettres avec code à barres (BMB) étranger	29
5.2	Opération Valider combinaison	30
5.2.1	Requête Valider combinaison	30
5.2.2	Réponse Valider combinaison	31
5.3	Opération Générer support d’adresse (Generate Label)	32
5.3.1	Requête Générer support d’adresse (Generate Label)	32
5.3.2	Réponse Générer support d’adresse (Generate Label)	39
5.4	Opération Générer un code à barres (Generate Barcode) (seulement pertinent pour les produits de courrier)	40
5.4.1	Requête Générer un code à barres (Generate Barcode)	40
5.4.2	Réponse Générer un code à barres (Generate Barcode)	41
5.5	Opération Générer des codes à barres isolés (GenerateSingleBarcodes) (seulement possible pour les produits de courrier)	42
5.5.1	Requête Générer des codes à barres isolés (GenerateSingleBarcodes)	42
5.5.2	Réponse Générer des codes à barres isolés (GenerateSingleBarcodes)	45
5.6	Opération Lire groupes de prestations (ReadServiceGroups)	47
5.6.1	Requête Lire groupes de prestations (ReadServiceGroups)	47
5.6.2	Réponse Lire groupes de prestations (ReadServiceGroups)	47

5.7	Opération Lire prestations de base (ReadBasicServices)	48
5.7.1	Requête Lire prestations de base (ReadBasicServices)	49
5.7.2	Réponse Lire prestations de base (ReadBasicServices)	49
5.8	Opération Lire prestations complémentaires (ReadAdditionalServices)	50
5.8.1	Requête Lire prestations complémentaires (ReadAdditionalServices)	52
5.8.2	Réponse Lire prestations complémentaires (ReadAdditionalServices)	52
5.9	Opération Lire instruction de distribution (ReadDeliveryInstructions) pour Colis Suisse, Express et Solutions	53
5.9.1	Requête Lire instruction de distribution (ReadDeliveryInstructions)	54
5.9.2	Réponse Lire instruction de distribution (ReadDeliveryInstructions)	54
5.10	Opération Lire types de représentation (ReadLabelLayouts)	55
5.10.1	Requête Lire types de représentation (ReadLabelLayouts)	55
5.10.2	Réponse Lire types de représentations (ReadLabelLayouts)	55
5.11	Opération Lire les prestations de base d'une licence d'affranchissement (ReadAllowedServices ByFrankingLicense)	56
5.11.1	Requête Lire les prestations de base d'une licence d'affranchissement (ReadAllowedServices ByFrankingLicense)	56
5.11.2	Réponse Lire les prestations de base d'une licence d'affranchissement (ReadAllowedServices ByFrankingLicense)	57
5.12	Messages d'erreur	58
5.13	Messages d'avertissement	61
6	Services en ligne et liens utiles	63
7	Annexe 1: fiche client pour l'homologation de colis, d'envois exprès, VinoLog et dépôt direct	64

1 Introduction

1.1 A qui s'adresse ce manuel?

Ce manuel s'adresse aux clients commerciaux de la Poste qui veulent utiliser la prestation Webservice «Code à barres».

La prestation Webservice «Code à barres» peut être utilisée pour les prestations de base suivantes:

- Colis Suisse
- Swiss Express «Lune»
- SameDay après-midi/soir
- VinoLog
- Dépôt colis direct
- Lettres avec code à barres (BMB) Suisse:
 - Recommandé (R)
 - Courrier A Plus
 - Dispomail
 - Dispomail Easy
 - Acte judiciaire (AJ)
 - Acte de poursuite (AP)
 - Lettres en courrier A et B avec Remboursement sans titre (BLN)
- Lettres avec code à barres (BMB) étranger:
 - Recommandé (R) étranger
 - PRIORITY Plus

1.2 Comment ce manuel est-il structuré?

- Chapitre 1 «Introduction»: Ici vous trouverez l'introduction à la prestation Webservice «Code à barres».
- Chapitre 2 «Description des prestations»: Ici sont décrits les avantages, les possibilités d'utilisation des opérations et les services de notification du Webservice «Code à barres».
- Chapitre 3 «Adhésion à la prestation, homologation, support»: Ce chapitre décrit les étapes requises pour adhérer à la prestation Webservice «Code à barres».
- Chapitre 4 «Spécifications techniques»: Dans ce chapitre, vous trouverez les descriptions détaillées des prestations (avec spécification des interfaces), ainsi que des opérations et des résultats.
- Chapitre 5 «Annexe Interface Webservice 'Code à barres'»: C'est ici que vous trouverez quelques moyens auxiliaires pour l'utilisation du Webservice «Code à barres».
- Chapitre 6 «Autres publications et liens utiles»: Ici vous trouverez des publications et des liens qui vous permettront d'obtenir des informations supplémentaires.
- Chapitre 7 «Fiche client pour l'homologation de colis, d'envois exprès, VinoLog et dépôt direct»: Vous trouverez ici la fiche client pour l'homologation des supports d'adresse que vous envoyez avec les supports d'adresse.

1.3 Validité

Une nouvelle version du présent manuel est réalisée pour chaque nouvelle version du Webservice «Code à barres» et est mise à la disposition des clients sous forme électronique.

Ces instructions sont valables à partir du mois de septembre 2023. Elles remplacent l'édition d'avril 2021. Des modifications sont possibles.

Tous les passages qui ont été modifiés sont marqués d'un trait dans la marge.

1.4 Coûts

La prestation Webservice «Code à barres» de Poste CH SA est gratuite.

1.5 Conditions d'utilisation

Le Webservice «Code à barres» est réservé à la génération de supports d'adresse et à la consultation de listes de prestations, de prestations complémentaires et d'instructions de distribution.

1.6 Conditions d'adhésion

Les conditions de participation au Webservice «Code à barres» font partie intégrante du présent manuel. Vous les recevrez au plus tard lors de votre demande d'adhésion au Webservice «Code à barres». Vous trouverez au chapitre 6 l'accès direct aux conditions d'adhésion.

1.7 Service de contact pour les questions techniques / Service clientèle



Questions techniques

Poste CH SA
Interface client numérique
Wankdorfallee 4
3030 Berne
digitalintegration@poste.ch
www.poste.ch/webservice-barcode

Demandes générales

Poste CH SA
Contact Center Poste
Wankdorfallee 4
3030 Berne
+41 848 888 888
(CHF 0.08/min. depuis le réseau fixe en Suisse)
www.poste.ch/contact

1.8 Abréviations et définitions

Terme	Définition	Exemple	Terme anglais
Adresse de l'expéditeur	Adresse identifiant l'expéditeur. Ne doit pas concorder avec l'adresse de l'expéditeur réel. L'adresse de l'expéditeur peut être apposée sous forme d'un simple texte et/ou comme logo sur le support d'adresse.		
Zone adresse	Le document peut être introduit et envoyé dans une enveloppe à fenêtre (taille standard: 100 × 45 mm) sans qu'il soit nécessaire de coller une étiquette. Il est possible d'ajouter au maximum un code à barres vertical/perpendiculaire pour une prestation complémentaire correspondant à la prestation de base. Si plusieurs prestations complémentaires ont été sélectionnées pour une même prestation de base, il est nécessaire d'imprimer une étiquette.		
Support d'adresse	Étiquette d'adresse avec le code à barres exigé Label Support des informations nécessaires pour l'expédition d'un envoi (il peut s'agir d'une étiquette ou d'une feuille de papier qui est jointe à l'envoi, protégée par un film de plastique. Pour les lettres, le support d'adresse est le plus souvent imprimé directement sur les documents en cas d'utilisation d'enveloppes à fenêtre). Un support d'adresse contiendra au moins l'indication, sous forme d'un code à barres, d'une prestation choisie (qui ne peut ainsi pas se composer uniquement de codes à barres de prestation ou d'instructions de distribution séparées).		label
PB/CPB	Abréviation de prestation de base / code de prestation de base , sous-ensemble du CP Prestation de la Poste, p. ex. PostPac Economy		basic service / basic service code
BMB Suisse	Lettres avec code à barres (BMB) Suisse: terme collectif couvrant les prestations de base Recommandé (R) Suisse, Courrier A Plus, Dispomail, Dispomail Easy, Acte judiciaire (AJ) et Acte de poursuite (AP) ainsi que Lettres en courrier A et B avec la prestation complémentaire Remboursement sans titre (BLN)		
BMB étranger	Lettres avec code à barres (BMB) étranger: terme collectif couvrant les prestations de base Recommandé (R) étranger (RETR, PRI) et PRIORITY Plus (INTL)		
COD	Abréviation de Cash on delivery (terme anglais pour montant du remboursement)		cash on delivery

Terme	Définition	Exemple	Terme anglais
Type de présentation Colis Suisse, Express, VinoLog et Dépôt colis direct	Divers types de présentations sont possibles pour chaque type de support d'adresse. Pour le type de support «colis», il existe différents types de présentations qui se distinguent p. ex. par leur format (A5, A6 ou A7).		
Type de présentation Lettres avec code à barres (BMB) Suisse et étranger	Les groupes de prestations Lettres avec code à barres (BMB) Suisse et Lettres avec code à barres (BMB) étranger permettent l'impression des codes à barres sur les étiquettes (A6 et A7; sauf pour Acte de poursuite [AP] et Acte judiciaire [AJ]) tout comme à l'emplacement de la zone adresse dans le cas des enveloppes standard à fenêtre (FE) ou pour l'opération «Générer des codes à barres isolés» comme graphiques isolés (positionnement propre sur le support d'adresse).		
P	Abréviation pour prestation Combinaison possible, prescrite par la Poste, de prestations de base, de prestations complémentaires et d'instructions de distribution, qui décrit de manière exhaustive la prestation à fournir par la Poste. Suivant la prestation de base, prestation complémentaire et instruction de distribution choisies, des informations spécifiques doivent encore être indiquées pour la description de la prestation (montant en CHF pour le remboursement, date de remise en cas de «distribution pas avant ...», etc.).		service
CP	Abréviation pour code de prestation Désignation abrégée pour l'identification de la prestation postale exigée. Combinaison entre CPB, PC et ID		service code
Code à barres isolés	Pour les lettres avec code à barres (BMB), vous pouvez obtenir les différents codes à barres individuellement par support d'adresse afin de pouvoir les placer individuellement dans vos lettres. A cet effet, il faut utiliser l'opération «Générer des codes à barres isolés».		
Texte libre	Place réservée sur le support d'adresse pour la saisie d'un texte libre	Exemple: «Votre commande du ...»	
Numéro de licence d'affranchissement	Code alphanumérique (à 4, 6 ou 8 positions) autorisant un client à utiliser des prestations de la Poste. En interne à la Poste, ce code peut se composer du numéro postal d'acheminement à 6 chiffres précédé d'un double zéro (00).		franking licence
ECR	Abréviation pour envoi commercial-réponse , prestation de base		
Cardinalité	Indique le nombre d'occurrences possibles pour un élément (lors de l'activation d'une opération)	«1..n» pour l'élément ATT_PRZL signifie: 1 à n codes de prestation (PRZL) sont autorisés.	

Terme	Définition	Exemple	Terme anglais
Code à barres pour bulletin de livraison online (LSO)	Si vous voulez créer vous-mêmes le bulletin de livraison online pour DataTransfer (lettres avec code à barres), vous pouvez obtenir le code à barres nécessaire à cet effet. Il faut utiliser l'opération «Générer un code à barres» pour obtenir le code à barres nécessaire (pour le numéro du bulletin de livraison). Le code à 18 chiffres comprend l'identification postale (98.93.000000.) suivie de la plage de numéros à 8 chiffres (20000000-29999999).		
Prestataire logistique	La mention «Poste CH SA» ou le logo de la Poste seront imprimés automatiquement sur chaque support d'adressage afin d'identifier le prestataire logistique. Cet identifiant ne doit pas être supprimé, car il fait partie intégrante du support d'adressage.		
Logo «pro clima»	Tous les clients privés et commerciaux profitent automatiquement des nouveautés de l'envoi «pro clima»: à partir du 1 ^{er} janvier 2021, la Poste expédiera l'ensemble des envois pour la Suisse et pour l'étranger avec compensation des émissions de CO ₂ . Elle prendra entièrement en charge les suppléments liés à la compensation des émissions de CO ₂ .		
Mention de retour	La mention optique de renvoi «Retour non recommandé» pilote le renvoi d'un recommandé Suisse dans le canal moins cher. Toutes les prestations de retour peuvent être combinées avec le code Datamatrix (www.poste.ch/retours).		
Retours avec code Data-matrix (DmC)	Le code Datamatrix permet d'utiliser les différentes prestations de retour. Il peut être appliqué aussi bien aux recommandés Suisse qu'au courrier A Plus.		
Numéro d'envoi Colis Suisse, Express, VinoLog et Dépôt colis direct	Numéro courant à 8 positions (les 8 dernières positions du code d'envoi) pour l'identification univoque d'un envoi. Il ne peut pas se répéter dans un laps de temps de 60 jours pour les colis. La structure du code d'envoi dépend de la prestation de base choisie (voir type de code d'envoi) et son contenu exact est fonction de nombreux paramètres (prestation, type de déchargement, voie de facturation, etc.).	99.34.123456. 12345678	item number
Numéro d'envoi Lettres avec code à barres (BMB) Suisse	Numéro courant à 8 positions (les 8 dernières positions du code d'envoi) pour l'identification univoque d'un envoi. Il ne peut pas se répéter dans un laps de temps de 180 jours pour les lettres (Suisse). La structure du code d'envoi dépend de la prestation de base choisie (voir type de code d'envoi).	98.34.123456. 12345678	item number
Numéro d'envoi Lettres avec code à barres (BMB) étranger	Numéro courant à 5 positions pour l'identification d'un envoi. Ce numéro ne peut pas se répéter dans un laps de temps de 180 jours pour les lettres étranger .	Ryyyy xxxxx pCH	item number

Terme	Définition	Exemple	Terme anglais
Code d'envoi Colis Suisse, Express, VinoLog et Dépôt colis direct	Code à 18 positions composé du code de la Poste, de la licence d'affranchissement et du numéro d'envoi Code pour l'identification univoque d'un envoi. La structure du code d'envoi dépend de la prestation de base choisie (voir type de code d'envoi) et son contenu exact est fonction de nombreux paramètres (prestation, type de déchargement, voie de facturation, etc.).	99.34.123456.12345678	identcode
Code d'envoi Lettres avec code à barres (BMB) Suisse	Code pour l'identification univoque d'une lettre. La structure du code d'envoi dépend de la prestation choisie (voir type de code d'envoi). Code à 18 positions, composé de l'indicatif de la Poste (2 positions), de la licence d'affranchissement (2+6 positions) et du numéro d'envoi (8 positions) ou Code à 18 positions, composé de l'indicatif de la Poste (2 positions), du code produit (2 positions), de la licence d'affranchissement (6 positions) et du numéro d'envoi (8 positions)	98.34.123456.12345678 98.04.123456.12345678	identcode
Code d'envoi Lettres avec code à barres (BMB) étranger	Code à 13 positions comportant des informations utiles	RyyyyxxxxpCH	identcode
Code à barres d'envoi	Représente uniquement le code à barres proprement dit et permet l'identification et le suivi électronique des envois		barcode
Type de code d'envoi Colis Suisse, Express, VinoLog et Dépôt colis direct	Groupement de codes d'envoi ayant la même structure logique pour un type Dans le cadre de ce projet, seul le type de code d'envoi colis est utilisé (pour les groupes de prestations Colis Suisse, Express et Solutions)	99 .34.123456.12345678	
Type de code d'envoi Lettres avec code à barres (BMB) Suisse	Groupement de codes d'envoi ayant la même structure logique pour un type Le type de code d'envoi Lettres avec code à barres (BMB) Suisse est utilisé pour les groupes de prestations Lettres Suisse	98 .34.123456.12345678	
Type de code d'envoi Lettres avec code à barres (BMB) étranger	R = identification y = licence d'affranchissement (alphanumérique) x = numéro d'envoi p = code de contrôle CH = code ISO Suisse	PRI, RETR: RyyyyxxxxpCH INTL: RyyyyxxxxpCH	
PRZL	Abréviation pour «étiquette de produit complémentaire» , identique au code à barres de prestation complémentaire → voir définition		

Terme	Définition	Exemple	Terme anglais
Type (type de données)	Définit le domaine des valeurs d'un élément Binary = flux de données (stream) (Base64) en codage Base64 Boolean = valeurs logiques TRUE ou FALSE Date = indication de la date	CUS_Logo = logo binaire du client ATT_ProClima = TRUE (imprimer le logo «pro clima») ATT_DeliveryDate = 2009-11-19 (date de distribution pour ZAW3217)	
Type (type de données)	Enumeration = type d'énumération. p.ex.: de, fr, it, en Integer = chiffres entiers, numérique String = chaîne de caractères, alphanumérique	Language = de (langue dans laquelle le service est activé) CUS_ZIP = 3030 (n° postal d'acheminement) LabelLayout = A6 (type de présentation du support d'adresse)	
PC	Abréviation pour prestation complémentaire , sous-ensemble du CP Prestations supplémentaires que la Poste peut prendre en charge lors de l'expédition de l'envoi, p.ex. Remboursement sans titre. La prestation complémentaire complète toujours une prestation de base. Seules des combinaisons déterminées sont possibles entre PC et PB. Plusieurs PC peuvent être demandées pour une PB, toutes les PC n'étant pas combinables entre elles.	Remboursement sans titre Signature Fragile etc.	additional service
IDistr (ZAW)	Abréviation pour instruction de distribution , sous-ensemble du CP Code indiquant comment la distribution au destinataire doit être effectuée, p.ex. «Aviser la livraison par téléphone». L'instruction de distribution est disponible uniquement avec une prestation de base.	Distribuer l'envoi directement à l'étage Livraison à une date déterminée; distribution le ...	delivery instructions
Code à barres d'instruction de distribution	Code à barres identifiant une instruction de distribution. Le texte décrivant l'instruction de distribution fait aussi partie de la représentation de ce code à barres. L'instruction de distribution est disponible uniquement avec une prestation de base.		

2 Description des prestations

Voici les principales fonctions de la prestation Webservice «Code à barres»:

- Générer des codes à barres pour les licences d'affranchissement que possède l'utilisateur
- Comme support d'adresse sans l'adresse du destinataire
- Comme adresse d'expédition complète avec l'adresse de l'expéditeur (texte ou logo) et l'adresse de livraison
- Image équivalent à la zone adresse pour une enveloppe standard à fenêtre 100 × 45 mm
- Générer des codes à barres isolés (sans support d'adresse) pour des lettres avec code à barres (BMB) Suisse
- Valider l'accès lors de l'activation du Webservice
- Obtenir tous les groupes de prestations, prestations de base, prestations complémentaires et instructions de distribution proposés par la Poste sous forme de liste
- Valider les combinaisons des offres sélectionnées
- Transmettre à DataTransfer toutes les données nécessaires pour l'envoi et la livraison (exception: lettres avec code à barres [BMB] Suisse et étranger)

Encore plus d'avantages

En utilisant cette prestation, vous profiterez des avantages suivants:

- Les codes à barres sont disponibles directement dans votre système → vous restez ainsi dans votre environnement d'utilisateur habituel
- Vous n'avez pas besoin de programmer vous-même les codes à barres → vous ne devez acquérir aucun savoir-faire spécifique à la Poste
- Vous connaissez toujours l'état le plus récent des prestations postales proposées → vous n'avez pas à vous soucier de l'actualisation de votre base de données des codes à barres
- Vous profitez d'une disponibilité et d'une performance élevées → cette prestation convient aussi pour les très gros volumes d'envois
- Votre processus d'expédition est simplifié → économies grâce à des optimisations de processus dans la gestion des colis et gestion du courrier
- La prestation Webservice est gratuite → vous ne devez investir que pour intégrer le Webservice «Code à barres» dans votre système
- Vous n'avez pas besoin d'étiquettes d'envoi pour intégration dans le bulletin de livraison ou comme zone adresse pour une enveloppe à fenêtre → vous économisez ainsi des frais pour les étiquettes¹⁾
- Les données d'ordre peuvent être associées directement aux données d'envoi → vous avez toujours toutes les informations à votre disposition, du numéro d'ordre au numéro d'envoi¹⁾
- Vous bénéficiez d'un suivi rapide des envois, que vous combinerez de préférence avec le Webservice «Suivi des envois» → vous pouvez toujours consulter l'état actuel du traitement des envois¹⁾

La prestation Webservice «Code à barres» vous permet d'obtenir des supports d'adresse avec le code à barres de la Poste dans un format pouvant être lu par ordinateur (XML). Vous pouvez choisir entre

- un support d'adresse avec l'adresse du destinataire et celle de l'expéditeur (ou son logo)
- avec la seule adresse du destinataire
- sans adresse ni de l'expéditeur ni du destinataire, mais uniquement avec les codes à barres de prestation et de prestation complémentaire
- codes à barres isolés pour les prestations de base et complémentaires pour les lettres avec code à barres (BMB) Suisse (pour un positionnement individuel dans les documents ou sur les supports d'adresse)

¹⁾ Ne fait pas partie du Webservice «Code à barres»; si nécessaire, doit être programmé séparément dans votre système

Groupes de prestations Colis Suisse, Express et Solutions

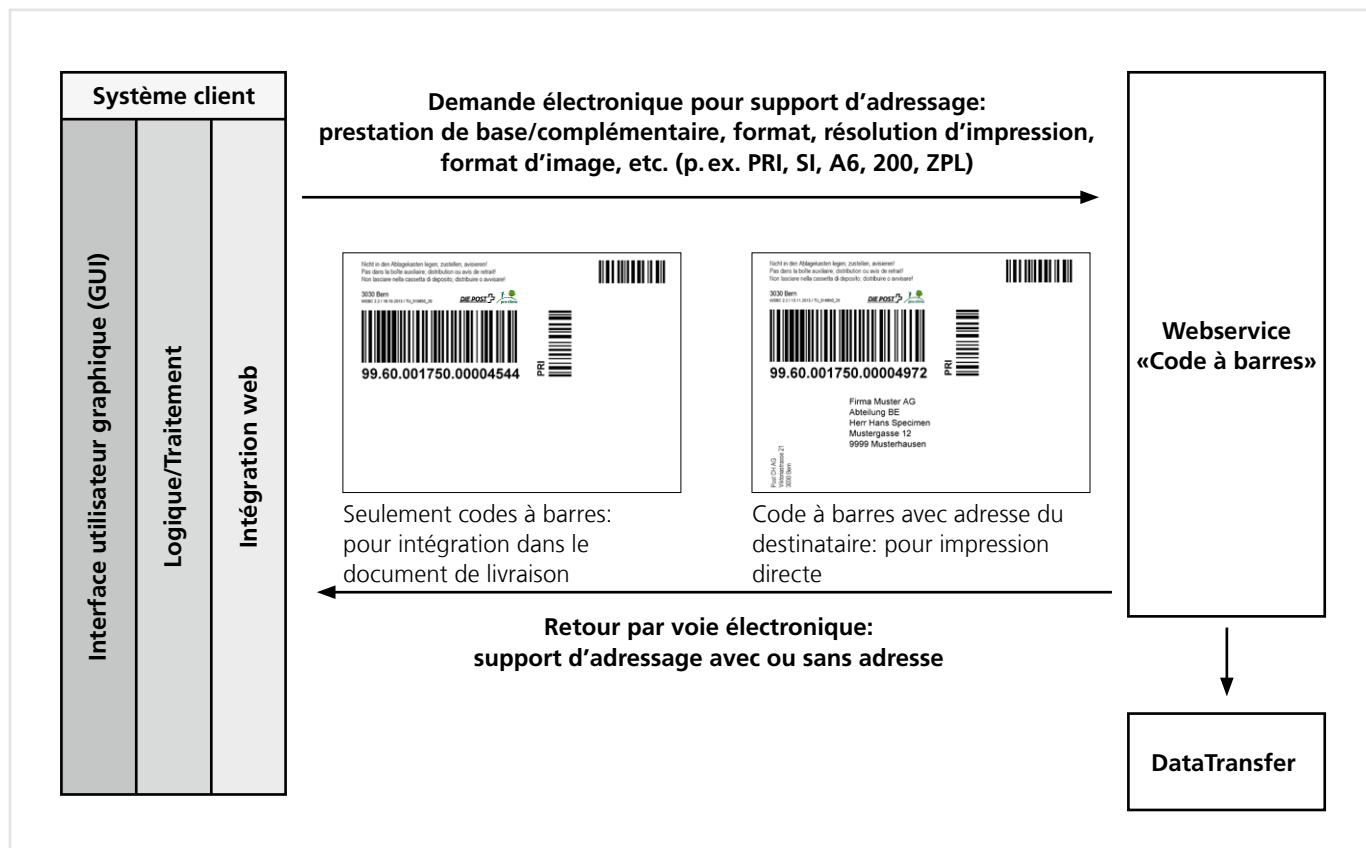

Figure 1: Représentation schématique pour l'activation du Webservice «Code à barres» «Générer un support d'adresse» (groupe de prestations: Colis Suisse, Express et Solutions)

Groupe de prestations Lettres avec code à barres (BMB) Suisse et étranger

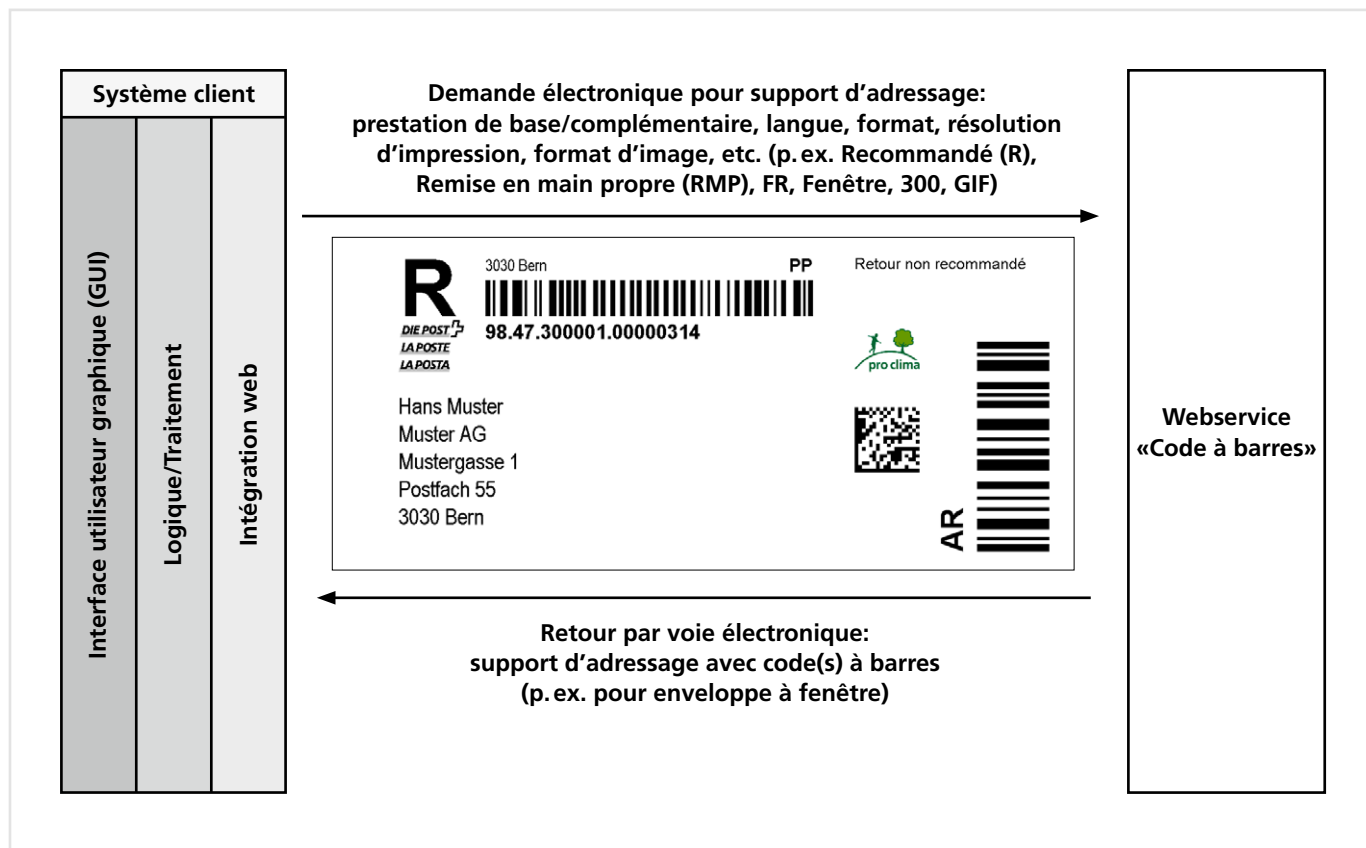

Figure 2: Possibilité d'utilisation du support d'adresse (FE «Fenêtre») comme étiquette d'expédition (groupe de prestations: Lettres avec code à barres [BMB] Suisse et étranger)

Veillez noter qu'il faut une intégration DataTransfer séparée pour les lettres avec code à barres. Cela s'explique par l'établissement du bulletin de livraison pour le dépôt des envois, qui ne peut être effectué qu'après la préparation des envois physiques (bouclage journalier). Vous trouverez des informations sur ce sujet sous www.poste.ch/fr/post-datatransfer-cug. Vous avez en outre la possibilité d'obtenir des codes à barres supplémentaires.

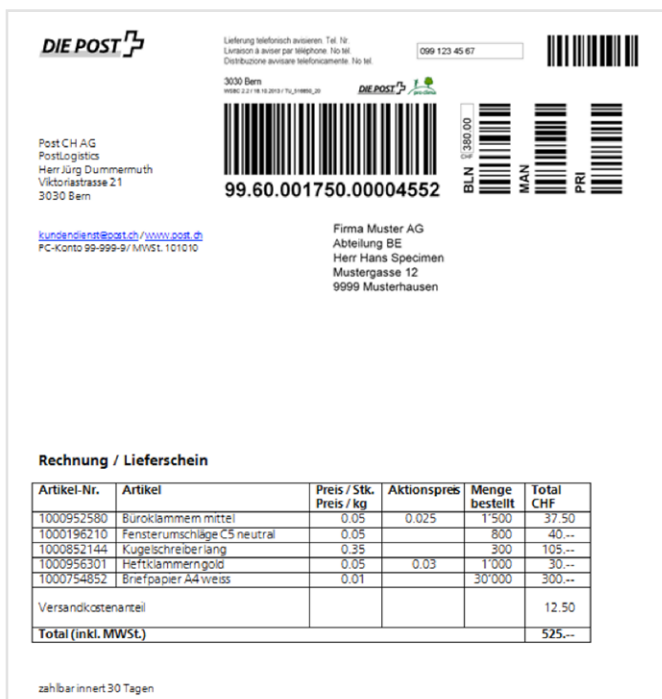

Illustration 3a: Possibilité d'utilisation du support d'adresse en l'intégrant directement dans le document de livraison



Illustration 3b: Possibilité d'utilisation du support d'adresse comme étiquette d'expédition, ici avec l'exemple d'un colis (la présentation ne correspond pas au format effectif)

2.1 Description succincte des opérations

Dans votre système, vous pouvez associer les informations d'envoi aux données d'ordre. Le Webservice «Code à barres» vous permet d'obtenir, sous la forme d'une liste de produits, toutes les prestations de base mentionnées au chapitre 4.5, ainsi que toutes les prestations complémentaires et instructions de distribution. Le Webservice «Code à barres» vous présente toujours les prestations de base et les prestations complémentaires correspondantes, mais aussi les instructions de distribution. Ce service est décrit aux chapitres 5.6 à 5.10, avec les opérations de lecture correspondantes.

En outre, nous vous offrons un service qui valide les combinaisons des prestations de base avec les prestations complémentaires et les instructions de distribution. Appelé «Valider combinaison», ce service est décrit au chapitre 5.2.

Avec les groupes de prestations Colis Suisse, Express et Solutions, vous pouvez également imprimer le support d'adresse comme étiquette d'expédition et le coller sur l'envoi ou l'insérer dans votre document de livraison et l'utiliser dans une pochette pour document comme support d'adresse.

Les supports d'adresse sont disponibles en différentes présentations, résolutions d'imprimante (ppp) et formats d'image ou langages d'impression. Les possibilités correspondantes sont décrites aux chapitres 4.5 à 4.8.

2.1.1 Opération «Valider la combinaison»

Avec l'opération «Valider la combinaison», vous avez la possibilité de vérifier la validité de la combinaison avant d'appeler l'opération «Générer un support d'adresse». Vous pouvez vérifier les prestations de base en combinaison avec des prestations complémentaires ou les instructions de distribution ou encore comparer les prestations complémentaires et les instructions de distribution.

Avec les opérations de lecture, vous pouvez montrer de manière dynamique à l'utilisateur seulement les prestations de base et les prestations complémentaires / instructions de distribution qu'il peut utiliser sur la base de sa sélection en cours.

2.1.2 Opération «Générer un support d'adresse»

La fonction «Générer un support d'adresse» est la fonction principale du Webservice «Code à barres». Comme aide, vous trouverez un WSDL, un schéma XSD et des exemples de modèles à télécharger sur le site Web du Webservice «Code à barres» avec des indications techniques: www.poste.ch/post-barcode-cug

Avec la demande «Générer un support d'adresse», la combinaison des prestations de base et complémentaires sélectionnées est automatiquement vérifiée, même si vous l'avez déjà fait auparavant. En outre, les données des envois (p. ex. montant du remboursement) sont validées pour l'opération «Générer un support d'adresse».

Pour les groupes de prestations «Colis», «Exprès» et «Solutions», les données d'envoi sont transmises automatiquement à DataTransfer. Vous pouvez donc bénéficier des mêmes avantages qu'avec DataTransfer.

2.1.3 Opération «Générer des codes à barres isolés»

L'opération «Générer des codes à barres isolés» n'est autorisée que pour les lettres avec code à barres. Dans la demande, toutes les prestations de base et complémentaires sont définies; en guise de réponse, vous recevez sous forme de graphique tous les codes à barres isolés que vous pouvez positionner vous-mêmes sur votre support d'adresse sur la base des normes de présentation et de placement pour les lettres avec code à barres.

2.1.4 Opération «Générer des codes à barres»

Les expéditeurs de lettres qui établissent eux-mêmes le bulletin de livraison online (LSO) peuvent se procurer par cette opération le code à barres requis pour le numéro du bulletin de livraison.

2.1.5 Opération «Lire les prestations de base d'une licence d'affranchissement»

Avec cette opération, vous pouvez consulter toutes les prestations de base liées à un numéro de licence d'affranchissement. Cela peut vous être très utile si vous utilisez différents numéros de licence d'affranchissement et groupes de prestations (p. ex. colis Suisse, lettres avec code à barres Etranger, etc.) afin d'utiliser les numéros de licence d'affranchissement corrects.

2.1.6 Opération «Lire les groupes de prestations»

L'opération «Lire les groupes de prestations» vous permet de consulter tous les groupes de prestations valables et proposés dans le Webservice Code à barres (p. ex. colis, exprès, lettres avec code à barres Suisse). Les résultats constituent la base pour la consultation des autres opérations de lecture. Vous pouvez ainsi mettre en œuvre l'affichage dynamique des prestations possibles.

2.1.7 Opération «Lire les prestations de base»

L'opération «Lire les prestations de base» vous permet de consulter toutes les prestations de base valables et proposées dans le Webservice Code à barres (p. ex. PostPac Priority, Swiss-Express «Lune», Recommandé [R] Suisse) pour un groupe de prestations livré. Les résultats constituent la base pour la consultation des autres opérations de lecture. Vous pouvez ainsi mettre en œuvre l'affichage dynamique des prestations possibles.

2.1.8 Opération «Lire les prestations complémentaires»

L'opération «Lire les prestations complémentaires» vous permet de consulter toutes les prestations complémentaires valables et proposées dans le Webservice Code à barres (p. ex. Signature, Remboursement sans titre, Fragile) pour une prestation de base livrée. Les résultats constituent la base pour la consultation des autres opérations de lecture. Vous pouvez ainsi mettre en œuvre l'affichage dynamique des solutions possibles.

2.1.9 Opération «Lire les instructions de distribution»

L'opération «Lire les instructions de distribution» vous permet de consulter toutes les instructions de distribution valables et proposées dans le Webservice Code à barres (p. ex. ZAW3211) pour une prestation de base livrée.

2.1.10 Opération «Lire les modes de présentation»

L'opération «Lire les modes de présentation» vous permet de consulter tous les modes de présentation proposés dans le Webservice Code à barres (p. ex. A6, FE). Pour chaque mode de présentation, nous avons défini quelles prestations de base et combien de prestations complémentaires ou instructions de distributions peuvent être sélectionnées sur la base du format.

2.2 Services de notification par SMS et/ou par e-mail pour les colis, envois exprès et solutions

Vous pouvez faire informer par SMS ou par e-mail vos clients (destinataires) sur le statut de traitement d'un envoi ou demander une confirmation de distribution par envoi pour vous afin d'être informés immédiatement sur le statut de la distribution. Le service de notification peut être utilisé pour les envois des groupes de prestations colis, Express (sans SameDay après-midi/soir et SameDay après-midi/soir Encombrant) et Solutions (pour VinoLog sans «information de distribution»). Vous avez le choix entre cinq services payants différents. Pour toute demande de prix, veuillez vous adresser à votre conseiller à la clientèle de Poste CH SA. Les informations techniques sur les services de notification sont décrites au chapitre 5.3.1.2. Vous trouverez les contenus des SMS et des e-mails et les normes concernant les textes libres sur la page d'accueil www.poste.ch/avisierungsservices.

Notification «Confirmation de dépôt»

Avec ce service, vous informez votre destinataire que vous confiez l'envoi à Poste CH SA. Pour ce service de notification, Poste CH SA ne peut garantir que l'envoi est effectivement déposé (cela signifie que Poste CH SA ne peut pas vérifier que l'envoi a été déposé au moment de la notification).

La notification est déclenchée une fois les données transmises. Vous pouvez choisir entre le texte standard et un texte libre individuel.

Message «Information de distribution»

Avec ce service, le destinataire d'un envoi est informé sur la distribution à venir. Le déclenchement de l'avis se fonde sur les informations de tri des centres de tri. Ces données permettent de calculer la date de distribution et de la communiquer au destinataire. Vous avez le choix entre le texte standard et un texte libre individuel.

Message «Information de retrait»

Ce service est destiné aux destinataires qui vont retirer leurs envois auprès d'un office de poste (case postale ou poste restante). Avec cette notification, le client sait quand l'envoi peut être retiré. Le déclenchement de la notification se fonde sur les événements de distribution.

Message «Rappel au destinataire»

Avec ce service, le destinataire reçoit un message pour lui rappeler qu'il n'a pas encore retiré son envoi. Ce rappel est déclenché si l'envoi ne peut pas être distribué au destinataire lors de la première présentation, qu'il fait l'objet d'un avis de retrait et que le client n'a pas encore retiré l'envoi à l'office de poste concerné dans un délai de trois jours. Ce service est demandé dès la fourniture des données, mais il n'est déclenché que si les conditions requises sont remplies.

Message «Statut de remise à l'expéditeur»

Dès que l'envoi a été distribué ou qu'une tentative de distribution a été effectuée, un e-mail ou un SMS vous est envoyé à vous ou au destinataire indiqué dans le fichier de données. Ainsi, vous êtes informé immédiatement et de manière proactive sur la distribution effectuée ou sur la tentative de distribution. Pour la tentative de distribution, vous recevez un deuxième message dès qu'un autre événement de distribution a lieu dans un délai de dix jours.

Message «Echange/Reprise» (instruction de distribution ZAW3233)

Avec l'instruction de distribution «Echange/Reprise», nous pouvons vous fournir une prestation standardisée simple pour l'échange ou la reprise d'appareils chez vos clients. Votre client est informé au préalable sur l'échange ou la reprise par un e-mail ou un SMS standardisé par la Poste. Ainsi, cette opération peut être assurée avec une bonne qualité chez le client.

Pour de plus amples informations sur l'instruction de distribution «Echange/Reprise», veuillez vous adresser à votre conseiller à la clientèle.

Message «Distribution le samedi»

En cas d'utilisation de la prestation complémentaire «SA» (Distribution le samedi), vous pouvez informer le destinataire par SMS et/ou par e-mail de la distribution le samedi à venir. Le message standard (les textes libres ne sont pas possibles) est déclenché après la transmission réussie des données.

2.2.1 Aperçu des services de notification

Actuellement, les services de notification sont possibles pour les groupes de prestations suivants «Colis», «Express» et «Solutions».

Prestations de base ¹⁾	Confirmation de dépôt (code de service 1)	Information de distribution (code de service 2)	Information de distribution (code de service 4)	Rappel au destinataire (code de service 32)	Statut de remise à l'expéditeur (code de service 64)	Echange/ Reprise (code de service 128)	Distribution le samedi (code de service 256)
PostPac Economy	✓	✓	✓	✓	✓		
SmallPac Economy	✓	✓	✓	✓	✓		
Encombrant Economy	✓	✓	✓	✓	✓		
PostPac Priority	✓	✓	✓	✓	✓	✓	✓
SmallPac Priority	✓	✓	✓	✓	✓	✓	✓
Encombrant Priority	✓	✓	✓	✓	✓	✓	✓
PostPac Promo	✓	✓	✓	✓	✓		
Swiss-Express «Lune»	✓	✓	✓	✓	✓	✓	
Encombrant «Lune»	✓	✓	✓	✓	✓	✓	
SameDay après-midi/soir	✓			✓	✓	✓	
SameDay après-midi/soir Encombrant	✓			✓	✓	✓	
VinoLog	✓	✓	✓	✓	✓	✓	✓
VinoLog Priority	✓	✓	✓	✓	✓	✓	✓
Dépôt colis direct	✓			✓	✓	✓	
Textes libres possibles	✓	✓		✓			

¹⁾ Aucun service de notification ne peut être utilisé pour l'ensemble des prestations de base avec ECR.

3 Adhésion à la prestation et support

3.1 Inscription

Jusqu'à l'activation, l'inscription au Webservice «Code à barres» (WSBC) comprend les étapes suivantes:



3.1.1 Inscription et activation du Webservice «Code à barres»

Veillez vous adresser à votre conseiller/conseillère à la clientèle pour vous inscrire au Webservice «Code à barres».

Dès la validation du Webservice «Code à barres», le Support Webservice vous envoie un courriel contenant les données d'accès pour l'ouverture du Webservice «Code à barres» (nom d'utilisateur technique, mot de passe, numéro de licence d'affranchissement) et les liens pour le téléchargement de fichiers utiles.

3.1.2 Données d'accès

Le Webservice «Code à barres» est protégé contre l'accès non autorisé par un compte spécial (appelé «utilisateur technique»), avec nom d'utilisateur et mot de passe. Ce compte vous permet également de gérer les droits d'accès spécifiques du Webservice.

Les données d'accès sont gérées et communiquées par le Support Webservices. Si vous avez besoin d'un nouveau mot de passe ou d'un nom d'utilisateur technique supplémentaire, veuillez vous adresser au Support Webservices.

3.1.3 Homologation facultative

La Poste CH SA propose à ses clients la possibilité de faire homologuer les étiquettes d'expédition. Si vous souhaitez une homologation, veuillez exécuter les étapes décrites ci-après.

Le processus d'homologation facultative se présente de la manière suivante:

- Vous créez cinq adresses modèles avec code à barres d'envoi intégré sur le support d'adresse original
- Vous envoyez les adresses type directement à l'une des adresses suivantes. Pour l'homologation des envois de colis, exprès ou solutions (Dépôt colis direct, VinoLog), vous envoyez en outre la fiche client remplie au chap. 7, Annexe 1
- Le centre de compétences Qualité de l'emballage et de l'adressage contrôle la conception
- Si toutes les exigences ne sont pas remplies, la Poste prend contact avec vous pour discuter des corrections nécessaires et de la suite des opérations
- Le centre de compétences Qualité des colis communiquera aussi directement au support Webservice «Code à barres» la validation des supports d'adresse. Celui-ci activera alors le Webservice «Code à barres» pour la génération de supports d'adresse productifs
- Le support Webservice «Code à barres» vous indiquera par courriel l'instant de la validation du Webservice «Code à barres». Vous pourrez alors utiliser le Webservice «Code à barres» dans toute sa fonctionnalité

Les recommandations suivantes vous permettent de respecter rapidement la qualité requise pour l'homologation:

- le format du support d'adresse correspond aux dimensions prédéfinies
- le document a un bon contraste d'impression
- une bonne qualité de papier est utilisée pour l'étiquette, afin d'obtenir une impression propre
- l'imprimante se trouve en mode normal (p. ex. pas en mode économique avec effet «peu d'encre»)

Si la qualité d'impression des supports d'adresse est insuffisante, Poste CH SA a la possibilité de désactiver le Webservice «Code à barres». Au préalable, elle avisera le client de cette qualité insuffisante. Les supports d'adresse ne peuvent être imprimés que dans les résolutions d'imprimante et les formats d'impression définis.

3.1.4 Intégration du code à barres de l'envoi dans les documents d'expédition

Pour l'intégration du support d'adresse dans un document d'expédition (p. ex. bulletin de livraison), veuillez tenir compte des points suivants, valables pour les groupes de prestations colis, exprès et solutions:

Taille du support d'adresse

Les dimensions du graphique fourni par le Webservice «Code à barres» ne doivent pas être modifiées:

A5: 148 mm × 210 mm

A6: 105 mm × 148 mm

A7: 74 mm × 105 mm

La taille du code à barres de l'envoi doit respecter les marges de tolérance suivantes:

Longueur: 68,0 mm à 69,0 mm

Hauteur: 22,8 mm à 23,2 mm



Zones vierges

Entre le code à barres de l'envoi et la marge de gauche du document, il faut respecter une zone vierge d'au moins 8 mm. Autour de l'adresse du destinataire, il faut laisser une zone vierge d'au moins 10 mm.

Emplacement de l'expéditeur

Si vous placez vous-mêmes la mention de l'expéditeur, celle-ci doit être positionnée sur le document à gauche du code à barres de l'envoi. Elle ne doit pas être placée plus bas que la dernière ligne de l'adresse du destinataire dans la mesure où elle n'est pas orientée verticalement (s'applique seulement aux «colis», «exprès» et «solutions»).

Adressage au centre de compétences pour Colis Suisse, Express et Solutions

Allemand	Français ou italien
Post CH AG Logistik-Services Kompetenzzentrum Verpackungs- und Adressqualität Postfach 4620 Härkingen qualitaet-verpackung- adresse@post.ch	Poste CH SA Services logistiques CC Qualité de l'emballage et de l'adressage Z.I. Les Graveys Case postale 1310 Daillens qualite-emballage- adressage@poste.ch

Interlocuteur pour les codes à barres Lettres avec code à barres (BMB) Suisse et étranger

Poste CH SA
Bon à tirer 2nd level
Lischmatt 40
4621 Härkingen

gzd2ndpm@poste.ch

3.1.5 Support

Pour les questions concernant le Webservice «Code à barres», veuillez vous adresser à votre conseiller/ère à la clientèle de la Poste, ou au Support Webservice si vous avez besoin d'assistance technique.

Poste CH SA
Interface client numérique
Wankdorfallee 4
3030 Berne

digitalintegration@poste.ch
www.poste.ch/webservice-barcode

3.1.6 Résiliation

Si vous ne souhaitez plus utiliser le Webservice «Code à barres», veuillez envoyer un e-mail au Support Webservices en indiquant le motif de la résiliation, la date de désactivation, les numéros de licence d'affranchissement concernés: digitalintegration@poste.ch.

4 Spécifications techniques

4.1 Description du service

La description du Webservice «Code à barres» figure dans le fichier WSDL figurant à l'adresse www.poste.ch/post-barcode-cug.htm

Vous pouvez procéder au contrôle au moyen du schéma XSD que vous trouverez à l'adresse www.poste.ch/post-barcode-cug.htm

Pour vous connecter au Webservice «Code à barres», vous avez besoin d'un utilisateur technique (cf. chapitre 3.1.2). Le nom d'utilisateur et le mot de passe devront alors être transmis via «Basic Authentication».

Nous complétons notre assistance à la programmation avec des instructions pour l'accès en PHP et des exemples de sources en PHP ainsi qu'un manuel utilisateur Client API accompagné de Library pour Java et C#.Net. Vous les trouverez à l'adresse: www.poste.ch/post-barcode-cug

Vous trouverez des modèles de demandes (Request) pour les différentes opérations sur le site www.poste.ch/post-barcode-cug

4.2 Adresse de terminaison pour le Webservice «Code à barres»

Environnement postal pour la production des supports d'adresse:

Endpoint: https://wsbc.post.ch/wsbc/barcode/v2_4

Nom d'utilisateur: vous est envoyé par le Support Webservices

Mot de passe: vous est envoyé par le Support Webservices

4.3 Interruptions planifiées / Disponibilité

Les travaux d'installation ou autres interruptions planifiées du Webservice «Code à barres» sont réalisés si possible pendant des heures creuses. Les clients sont informés en temps opportun par courriel sur les interruptions planifiées.

4.4 Pannes du Webservice «Code à barres»

La Poste applique les exigences internes les plus strictes pour assurer une performance élevée ainsi qu'une exploitation stable et sans accroc du Webservice «Code à barres». Des pannes sont toutefois possibles, dans des cas tout à fait exceptionnels, suite à des problèmes ou des dérangements d'ordre technique. Nous vous conseillons de prévoir un processus de repli, à savoir l'utilisation des étiquettes code à barres traditionnelles de la Poste.

4.5 Offre

Les supports d'adresse peuvent être utilisés pour les groupes de prestations suivants:

- Colis du service intérieur (PostPac Priority, PostPac Economy, Encombrant Priority, Encombrant Economy, PostPac Promo, PostPac Economy ECR, PostPac Priority ECR, Encombrant Economy ECR, Encombrant Priority ECR)
- Express (Swiss-Express «Lune», Encombrant «Lune», Swiss-Express «Lune» ECR, SameDay après-midi/soir, SameDay après-midi/soir Encombrant, SameDay après-midi/soir ECR)
- Solutions (VinoLog, Dépôt colis direct)
- Lettres avec code à barres (BMB) Suisse avec les prestations de base suivantes:
 - Recommandé (R) Suisse, Courrier A Plus, Dispomail, Dispomail Easy, Acte judiciaire (AJ) et acte de poursuite (AP) (y compris les prestations complémentaires correspondantes)
 - Lettres en courrier A et B avec la prestation complémentaire Remboursement sans titre (BLN)
- Lettres avec code à barres (BMB) étranger avec les produits suivants:
 - Recommandé (R) étranger

4.6 Formats de présentation

- Format A7 (74 × 105 mm)
- Format A6 (105 × 148 mm)
- Format A5 (148 × 210 mm): disponible uniquement pour Colis Suisse, Express et Solutions
- Format FE (enveloppe à fenêtre): disponible uniquement pour Lettres avec code à barres (BMB) Suisse et étranger

4.6.1 Contenus par format de présentation

Attribut	Format «Fenêtre» (FE)	Format A7	Format A6	Format A5
Groupe de prestations Colis Suisse	Non	Oui	Oui	Oui
Groupe de prestations Express	Non	Non	Oui	Oui
Groupe de prestations Solutions				
– VinoLog	Non	Non	Oui	Oui
– Dépôt colis direct	Non	Oui	Oui	Oui
Groupe de prestations Lettres avec code à barres (BMB) Suisse				
– Recommandé (R)				
– Courrier A Plus	Oui	Oui	Oui	Non
– Dispomail	Oui	Oui	Oui	Non
– Dispomail Easy	Oui	Oui	Oui	Non
– Acte judiciaire (AJ) ¹⁾	Oui	Oui	Oui	Non
– Acte de poursuite (AP) ¹⁾	Oui	Non	Non	Non
– Courrier A (disponible uniquement avec prestation complémentaire)	Oui	Non	Non	Non
– Envoi isolé du courrier B (disponible uniquement avec prestation complémentaire)	Oui	Oui	Oui	Non
Groupe de prestations Lettres avec code à barres (BMB) étranger (uniquement RETR, PRI)	Oui	Oui	Oui	Non
Adresse de l'expéditeur ²⁾	Non	Oui	Oui	Oui
ou logo de l'expéditeur	Non	Oui	Oui	Oui
Adresse du destinataire (voir aussi chap. 4.6.2)	Oui	Oui	Oui	Oui
Texte libre (voir aussi chap. 4.6.2)	Non	Oui	Oui	Oui
Office postal de domicile «pro clima» ³⁾	Non	Non	Oui	Oui
«pro clima» ³⁾	Oui	Oui	Oui	Oui
Prestations complémentaires ⁴⁾	max. 1 PRZL	Oui	max. 1 PRZL	Oui
Instructions de distribution ⁵⁾	Non	Non	Oui	Oui
Codes à barres isolés pour lettres avec code à barres ⁶⁾	Pas de normes			
Mention de renvoi (uniquement R Suisse)	Oui	Oui	Oui	Non
Retours avec code Datamatrix (R Suisse, courrier A Plus)	Oui	Oui	Oui	Non

¹⁾ Pour les prestations de base Acte de poursuite (AP) et Acte judiciaire (AJ), il est impossible, pour des raisons juridiques, de générer des supports d'adressage aux formats A6 et A7.

²⁾ Lors de l'utilisation de deux instructions de distribution par support d'adresse (concerne les groupes de prestations «Colis», «Express» et «Solutions») ou pour les envois VinoLog, il peut arriver que le numéro d'envoi ou la barre VinoLog couvre les derniers caractères de l'expéditeur.

³⁾ Pour les lettres avec code à barres Suisse, le logo pro clima est automatiquement imprimé (sans coût induit pour l'expédition)

⁴⁾ Les prestations de base avec codes à barres complémentaires doivent être prises en compte dans le nombre maximum de PRZL (p. ex. pour PostPac Priority, Swiss-Express «Lune», etc.).

⁵⁾ Instructions de distribution sont seulement disponibles pour Colis Suisse, Express et Solutions.

⁶⁾ Avec l'utilisation de codes à barres isolés, il n'y a pas de restriction pour le format de présentation, car le positionnement des codes à barres isolé relève de la responsabilité de l'utilisateur et doit respecter les normes du manuel «Codes à barres et codes Datamatrix pour envois de la poste aux lettres» (www.post.ch/-/media/portal-opp/pm/dokumente/handbuch-barcodes-und-datamatrix-codes-fuer-briefsendungen.pdf?la=fr&vs=5).

4.6.2 Adresse du destinataire – nombre maximal de lignes d'adresse (concerne la requête «GenerateLabel»)

L'impression du nombre de lignes d'adresse sur un support d'adresse est limitée en raison des contraintes de place sur les étiquettes. Selon le format sélectionné, la prestation de base choisie, le nombre de champs d'adresse et les éventuelles instructions de distribution (ZAW) ou le texte libre, les lignes d'adresse ne peuvent pas toutes être imprimées.

Règle en cas de dépassement du nombre maximal de lignes d'adresse

En cas de dépassement du nombre maximal possible de lignes d'adresse sur le support d'adressage, elles seront omises dans l'ordre suivant. Cela ne s'applique qu'aux lignes d'adresse du bloc d'adresse «Recipient» et – si existant et autorisé – au texte libre:

1. Le titre (Title) est omis
2. Le complément d'adresse (AddressSuffix) est omis
3. Le nom 3 (Name3) est omis
4. Le texte libre (FreeText) est omis

Quelques exemples sont fournis plus bas.

Transmission des données

Les informations de l'élément de champ d'adresse «Complément d'adresse» ne sont pas transmises à DataTransfer, indépendamment du nombre de lignes d'adresse utilisées.

Bloc d'adresse «LabelAddress»

Si vous utilisez le bloc d'adresse «LabelAddress», vous pouvez définir vous-même un minimum de 2 et un maximum de 5 lignes d'adresse et quelles lignes de destinataire sont imprimées dans quel ordre sur le support d'adressage (LabelLine1 à LabelLine5). Font exception les champs «ZIP» + «City», ainsi que «Country» en cas d'envois à l'étranger, repris du bloc d'adresse «Recipient». Cela signifie que vous définissez vous-même la règle en cas de dépassement du nombre maximal de lignes d'adresse.

Nombre maximal de lignes d'adresse par groupe de prestations et format	Format «Fenêtre» (FE)	Format A7 ¹⁾	Format A6	Format A5
Groupe de prestations Colis y compris l'éventuel texte libre (jusqu'à un max. de 1 instruction de distribution)	–	6 ¹⁾	8	8
Groupe de prestations Colis y compris l'éventuel texte libre (avec 2 instructions de distribution)	–	–	6	8
Groupe de prestations Express y compris l'éventuel texte libre (jusqu'à un max. de 1 instruction de distribution)	–	6 ¹⁾	8	8
Groupe de prestations Express y compris l'éventuel texte libre (avec 2 instructions de distribution)	–	–	6	8
Groupe de prestations Solutions, uniquement VinoLog y compris l'éventuel texte libre (jusqu'à un max. de 1 instruction de distribution)	–	–	7	7
Groupe de prestations Solutions, uniquement VinoLog y compris l'éventuel texte libre (avec 2 instructions de distribution)	–	–	5	7
Groupe de prestations Solutions, sans VinoLog y compris l'éventuel texte libre (jusqu'à un max. de 1 instruction de distribution)	–	5 ¹⁾	7	7
Groupe de prestations Solutions, sans VinoLog y compris l'éventuel texte libre (avec 2 instructions de distribution)	–	–	5	7
Groupe de prestation BMB Suisse	6	6 ¹⁾	8	–
Groupe de prestation BMB étranger	6	6 ¹⁾	8	–

¹⁾ Aucune instruction de distribution possible pour le format A7.

Exemples de règles d'adressage pour le bloc d'adresse «Recipient»

Les exemples présentés ci-après ne sont valables que si le bloc d'adresse «LabelAddress» n'est pas utilisé. L'adresse du destinataire est complétée par les contenus du bloc d'adresse «Recipient» et – si disponible – avec le texte libre.

<p>Exemple 1: Format A6, max. 1 ZAW, groupe de prestations Colis Indications dans le bloc «Recipient» + Texte libre: 8 lignes d'adresse</p>	<p>Indications sur le support d'adressage: nombre maximal de lignes d'adresse possible: 8 Pas d'adaptation par WSBC nécessaire</p>
<p>FreeText (1^{re} ligne d'adresse) Title (2^e ligne d'adresse) Firstname (3^e ligne d'adresse) Name1 (3^e ligne d'adresse) Name2 (4^e ligne d'adresse) Name3 (5^e ligne d'adresse) AddressSuffix (6^e ligne d'adresse) Street (7^e ligne d'adresse) HouseNo (7^e ligne d'adresse) ZIP (8^e ligne d'adresse) City (8^e ligne d'adresse)</p>	<p>FreeText Title Firstname Name1 Name2 Name3 AddressSuffix Street HouseNo ZIP City</p>
<p>Exemple 2: Format A6, 2 ZAW, groupe de prestations Colis Indications dans le bloc «Recipient» + Texte libre: 8 lignes d'adresse</p>	<p>Indications sur le support d'adressage: nombre maximal de lignes d'adresse possible: 6 Adaptation automatique par WSBC</p>
<p>FreeText (1^{re} ligne d'adresse) Title (2^e ligne d'adresse) Firstname (3^e ligne d'adresse) Name1 (3^e ligne d'adresse) Name2 (4^e ligne d'adresse) Name3 (5^e ligne d'adresse) AddressSuffix (6^e ligne d'adresse) Street (7^e ligne d'adresse) HouseNo (7^e ligne d'adresse) ZIP (8^e ligne d'adresse) City (8^e ligne d'adresse)</p>	<p>FreeText Title Firstname Name1 Name2 Name3 AddressSuffix Street HouseNo ZIP City</p>
<p>Exemple 3: Format A7, groupe de prestations BMB Suisse; «Recommandé (R) Suisse» Indications dans le bloc «Recipient»: 7 lignes d'adresse</p>	<p>Indications sur le support d'adressage: nombre maximal de lignes d'adresse possible: 6 Adaptation automatique par WSBC</p>
<p>Title (1^{re} ligne d'adresse) Firstname (2^e ligne d'adresse) Name1 (2^e ligne d'adresse) Name2 (3^e ligne d'adresse) Name3 (4^e ligne d'adresse) AddressSuffix (5^e ligne d'adresse) Street (6^e ligne d'adresse) HouseNo (6^e ligne d'adresse) ZIP (7^e ligne d'adresse) City (7^e ligne d'adresse)</p>	<p>Title Firstname Name1 Name2 Name3 AddressSuffix Street HouseNo ZIP City</p>

4.6.3 Désignation des éléments du support d'adresse

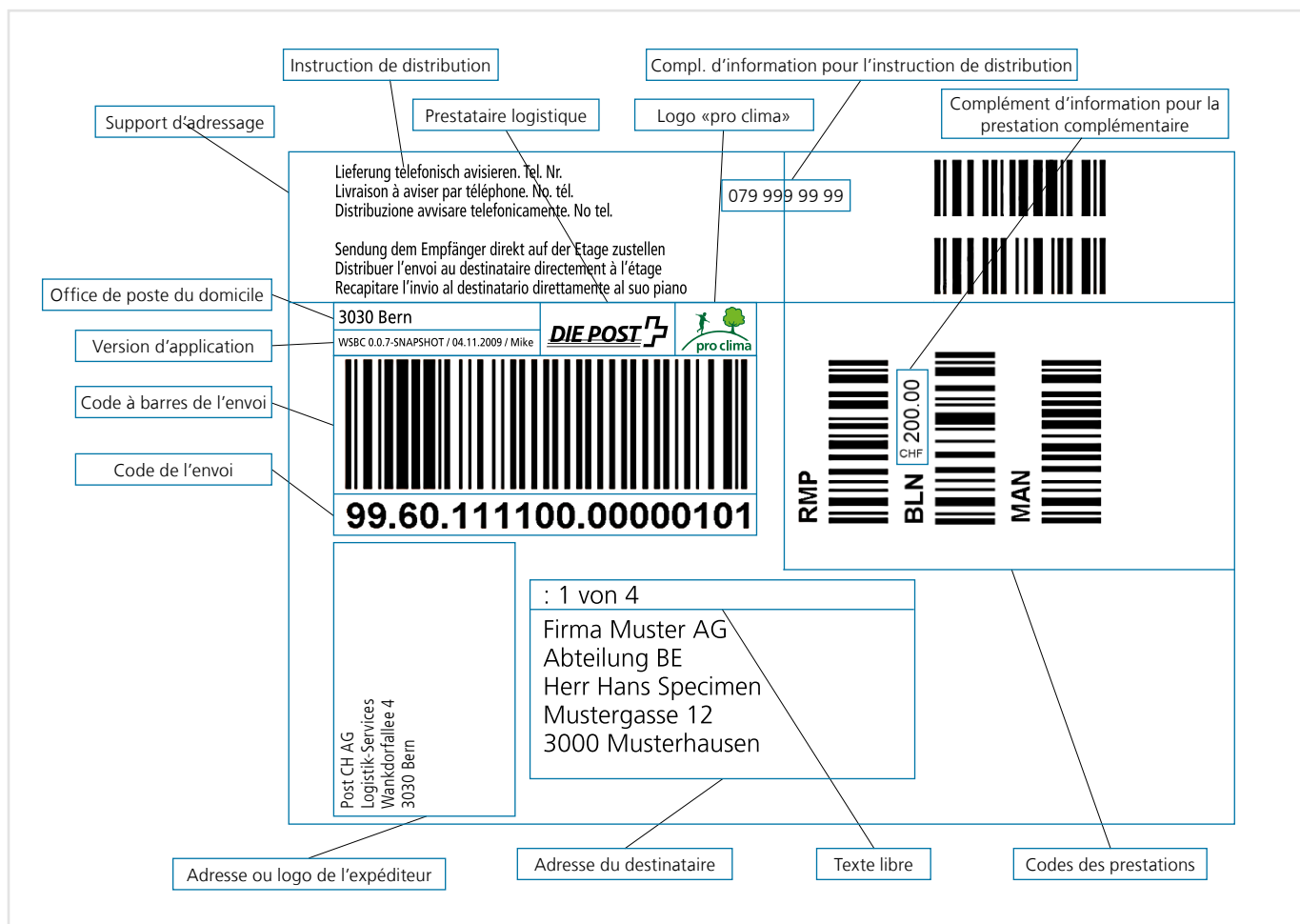

Figure 4: Modèle de support d'adresse pour les groupes de prestations «Colis» et «Express»

4.7 Résolution de l'imprimante (ppp)

200 ppp (= correspond à 203 ppp pour l'imprimante d'étiquettes Zebra)

300 ppp (= correspond à 305 ppp pour l'imprimante d'étiquettes Zebra)

600 ppp (= correspond à 610 ppp pour l'imprimante d'étiquettes Zebra)

4.8 Formats d'image / Langage d'imprimante

EPS

GIF

JPG (non recommandé, la qualité peut être insuffisante pour le code à barres)

PNG

PDF

sPDF¹⁾

ZPL2

4.9 Possibilités de présentation pour les envois exprès

Les codes à barres pour les prestations de base SameDay et Swiss-Express «Lune» sont imprimés en couleur.

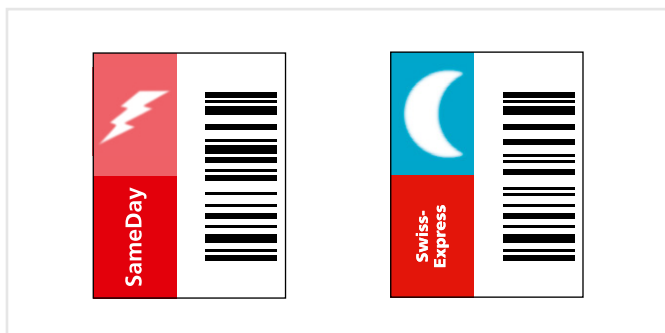

S'il ne peut pas être imprimé sur l'étiquette-adresse en couleur, le code à barres de la prestation de base correspondante peut aussi être en noir et blanc. Dans ce cas, il faudra ensuite apposer un code à barres supplémentaire en couleur sur l'envoi (correspondant à la prestation de base).

Les autocollants en couleur peuvent être commandés sur www.poste.ch/services-en-ligne > Commande de formulaires et de brochures.

4.10 Durée de génération et taille de fichier pour le support d'adresse

La durée de génération du support d'adresse et la taille du fichier correspondant dépendent du format choisi, de la résolution de l'imprimante, du logo de l'expéditeur et du format de l'image ainsi que du langage d'imprimante. De même, la connexion Internet est d'une importance essentielle.

Vous trouverez ci-après quelques valeurs indicatives qui ont été mesurées avec une vitesse de transmission de 20 000 kbps, sans logo d'expéditeur, avec 300 dpi et en format A6 (toutes les indications en millisecondes). Il s'agit de valeurs moyennes pour les formats A5, A6, A7 et FE.

Formats d'image/ Langage d'imprimante	Valeur moyenne, slt durée de génération en millisecondes	Valeur moyenne en millisecondes (y. c. transmission)
EPS	~ 50	500–1000
GIF	~ 100	500–1000
JPG	~ 300	750–1500
PNG	~ 400	750–1500
PDF	~ 50	500–1000
sPDF	~ 15	300–750
ZPL2	~ 5	300–750

¹⁾ Le format sPDF est un fichier PDF sans caractères intégrés. Afin d'afficher correctement ce format, la police de caractères Arial doit être installée sur votre ordinateur. Le temps de création et de transmission d'un sPDF est plus rapide qu'un PDF.

4.11 Logo d'expéditeur

L'adresse d'expéditeur doit systématiquement être transmise au Webservice «Code à barres». Cependant, vous pouvez supprimer l'affichage de la mention de l'expéditeur sur le support d'adresse ou l'afficher comme texte ou comme image (p. ex. logo de l'entreprise).

Veillez tenir compte des indications suivantes lors de la création de votre image ou logo:

- Taille du fichier: max. 50 KB
- Format de fichier: GIF, PNG ou JPG

Vous pouvez paramétrer l'impression de votre image ou logo sur le support d'adressage à l'aide des 4 champs facultatifs suivants:

- Aspect Ratio: ce champ permet de définir si le rapport initial entre la largeur et la hauteur est conservé ou s'il y a une mise à l'échelle aux dimensions 47 mm × 25 mm.
- Vertical Align: ce champ permet de définir si le logo est placé en haut à la verticale ou au centre.
- Horizontal Align: ce champ permet de définir si le logo est placé à l'horizontale sur le bord gauche ou le long du code à barres.
- Rotation: ce champ permet de définir si le logo est imprimé sur le support d'adressage au format portrait ou paysage (possibilité de rotation de 0° / 90° / 180° / 270° dans le sens horaire).

Si vous n'apportez aucune modification aux champs ci-dessus, votre image ou logo sera imprimé automatiquement avec les paramètres suivants:

- Mise à l'échelle au rapport de 1,88 (= largeur de l'image: 47 mm / hauteur: 25 mm)
- Le logo est imprimé avec une rotation de 90° dans le sens antihoraire.

Il est conseillé d'utiliser un logo noir et blanc pour l'impression au format ZLP2.

4.12 Modèles d'imprimantes homologués pour le Webservice «Code à barres»

Quand les supports d'adresse générés par le Webservice «Code à barres» arrivent dans votre système, vous pouvez les acheminer directement à une imprimante d'étiquettes en continu. Cela est possible au moyen du langage d'imprimante ZPL2. Les modèles d'imprimantes utilisés à cet effet doivent impérativement proposer ce langage, sans quoi la qualité requise pour l'homologation des supports d'adresse ne peut pas être atteinte.

Veillez utiliser, de préférence, l'un des modèles d'imprimante homologués par nos soins. Afin d'atteindre une qualité d'impression suffisante pour les codes à barres, utilisez d'une manière générale des étiquettes d'expédition réalisées à partir d'un matériau de bonne qualité. Vous trouverez un aperçu des modèles d'imprimantes homologués sur www.poste.ch/post-mypostbusiness-auftrag-druckermodelle

Veillez observer également que l'impression des étiquettes d'expédition s'effectue en format portrait ou paysage, conformément aux indications des modèles d'imprimantes homologués.

Vous trouverez des informations supplémentaires sur l'homologation et le respect de la qualité souhaité au chapitre 3.1.3.

5 Annexe Interface Webservice «Code à barres»

5.1 Aperçu des codes de prestation (CP)

- Les erreurs techniques (p. ex. erreur de validation) sont indiquées dans le message de réponse (Response) comme élément d'erreur. Ce message peut donc contenir des avertissements en plus de la réponse souhaitée, un certain nombre d'avertissements pouvant par exemple être émis lors de la génération de plusieurs supports d'adressage. En cas d'avertissement, la requête s'exécute, en cas d'erreur, la requête n'est pas acceptée.
- Les données de base et les messages d'erreur sont renvoyés dans la langue transmise (allemand, français, italien ou anglais)

5.1.1 Aperçu des codes de prestation (CP) pour Colis Suisse, Express et Solutions

Vous trouverez les descriptions des prestations de base et des prestations complémentaires suivantes sur le site www.poste.ch/post-distribution-national.

- Les combinaisons de plusieurs codes de prestations, p. ex. «PRI, SP» sont transmises dans des éléments séparés. L'exemple mentionné ci-dessus correspond donc à la séquence suivante (l'ordre des différents éléments ne joue aucun rôle):
<PRZL>PRI</PRZL>
<PRZL>SP</PRZL>

CP	Prestations de base
ECO	PostPac Economy
SMP	SmallPac Economy
PRI	PostPac Priority
SMPPRI	SmallPac Priority
SP, ECO	Encombrant Economy
SP, PRI	Encombrant Priority
PPR	PostPac Promo
SEM	Swiss-Express «Lune»
SEM, SP	Encombrant «Lune»
SKB	SameDay après-midi/soir
SKB, SP	SameDay après-midi/soir Encombrant
VL	VinoLog
VLPRI, PRI	VinoLog Priority

CP	Prestations de base
DIR	Dépôt colis direct
GAS, ECO	PostPac Economy ECR
GAS, PRI	PostPac Priority ECR
GAS, SP, ECO	Encombrant Economy ECR
GAS, SP, PRI	Encombrant Priority ECR
GAS, SEM	Swiss-Express «Lune» ECR
GAS, SKB	SameDay après-midi/soir ECR

CP	Prestations complémentaires
FRA	Fragile
MAN	Traitement manuel
RMP	Remise en main propre
SI	Signature
AS	Assurance
COLD	ThermoCare Cold
BLN	Remboursement sans titre
LQ	Limited Quantities (matière dangereuse)
AMB	ThermoCare Ambient
DLOG	Enregistreur de données
SA	Distribution le samedi
ZFZ0912	Distribution plage horaire 9–12 ¹⁾
ZFZ1114	Distribution plage horaire 11–14 ¹⁾
ZFZ1217	Distribution plage horaire 12–17 ¹⁾
ZF16302100	Distribution plage horaire 1630–21 ¹⁾
ZF16301800	Distribution plage horaire 1630–18 ¹⁾
ZF17301900	Distribution plage horaire 1730–19 ¹⁾
ZF18302000	Distribution plage horaire 1830–20 ¹⁾
ZF19302100	Distribution plage horaire 1930–21 ¹⁾

¹⁾ En cas d'utilisation de la prestation complémentaire ZFZ (Distribution plage horaire), nous recommandons de procéder préalablement, pour chaque adresse de destinataire, à la vérification de la zone de distribution par le biais de la connexion à l'API Digital Commerce – Options d'expédition Poste.

CP	Instructions de distribution
ZAW3211	Distribuer l'envoi au destinataire directement à l'étage (A)
ZAW3212	Ne pas déposer dans la boîte auxiliaire; distribuer ou aviser (B)
ZAW3213	Aviser la livraison par téléphone (C)
ZAW3214	Dans la boîte auxiliaire ou près de la porte du domicile (D)
ZAW3215	Distribuer le contenu; reprendre la boîte (K)
ZAW3216	Distribution infructueuse; retourner le jour même l'envoi en Priority (E)
ZAW3217	Livraison à une date déterminée; distribution le ... (F)
ZAW3218	Distribuer si tous les envois sont sur place (G)
ZAW3219	Déposer l'envoi (H)
ZAW3220	Considérer les informations de distribution dans la pochette de documents (I)
ZAW3222	Présenter l'envoi; déposer à la cave (L)
ZAW3232	Reprendre la marchandise déposée dans la boîte auxiliaire ²⁾
ZAW3233	Echange / Reprise ³⁾
ZAW3234	Pas de distribution dans la boîte auxiliaire ou chez le voisin, ni de dépôt à un endroit convenu

²⁾ Nécessite un contrat avec Poste CH SA – Veuillez vous adresser à cet effet à votre conseiller à la clientèle

³⁾ Seulement possible avec le service de notification Code 128 («Echange/Reprise»)

CP	Code de combinaison (composé de plusieurs CP)
PRISI	PRI + SI
PRI0912	PRI + ZFZ0912
PRI1114	PRI + ZFZ1114
PRISIO9	PRI + SI + ZFZ0912
PRISI11	PRI + SI + ZFZ1114
DIRSUN9	DIR + Sun + 09-12
VLSI	VinoLog + SI

CP	Code de combinaison (composé de plusieurs CP)
VLPRI, PRISI	VinoLog + PRI + SI
PRI1217	PRI + ZFZ1217
PRISI12	PRI + SI + ZFZ1217
PRI163021	PRI + ZF16302100
PRIS163021	PRI + SI + ZF16302100
PRI163018	PRI + ZF16301800
PRIS163018	PRI + SI + ZF16301800
PRI173019	PRI + ZF17301900
PRIS173019	PRI + SI + ZF17301900
PRI183020	PRI + ZF18302000
PRIS183020	PRI + SI + ZF18302000
PRI193021	PRI + ZF19302100
PRIS193021	PRI + SI + ZF19302100
DIR0912	DIR + ZFZ0912
DIR1114	DIR + ZFZ1114
DIR1217	DIR + ZFZ1217
DIR163021	DIR + ZF163021
DIR163018	DIR + ZF163018
DIR173019	DIR + ZF173019
DIR183020	DIR + ZF183020
DIR193021	DIR + ZF193021
DIRSI	DIR + SI
DIRSI09	DIR + SI + ZFZ0912
DIRSI11	DIR + SI + ZFZ1114
DIRSI12	DIR + SI + ZFZ1217
DIRS163021	DIR + SI + ZF163021
DIRS163018	DIR + SI + ZF163018
DIRS173019	DIR + SI + ZF173019
DIRS183020	DIR + SI + ZF183020
DIRS193021	DIR + SI + ZF193021

5.1.2 Aperçu des codes de prestation (CP) pour Lettres avec code à barres (BMB) Suisse

Vous trouverez les descriptions de produits correspondant aux prestations de base et aux prestations complémentaires suivantes sur le site www.poste.ch/post-briefe-versand-national.

CP	Prestations de base
RINL	Recommandé (R) Suisse
APLUS	Courrier A Plus
DISP	Dispomail
GU	Acte judiciaire (AJ)
BU	Acte de poursuite (AP)
APOST	Courrier A
BPOST	Envoi isolés du courrier B

CP	Prestations complémentaires
AR	Avis de réception (AR)
BLN	Remboursement sans titre (BLN)
CEC	Cécogramme (CEC)
RMP	Remise en main propre (RMP)
SEM	Swiss-Express «Lune» ¹⁾
eAR	Avis de réception électronique

¹⁾ Seulement possible pour la prestation de base «Actes judiciaires (AJ)»

5.1.3 Aperçu des codes de prestation (CP) pour Lettres avec code à barres (BMB) étranger

Vous trouverez les descriptions de produits correspondant aux prestations de base et aux prestations complémentaires suivantes sur le site www.poste.ch/post-versand-international-gk.

CP	Prestations de base
RETR, PRI	Recommandé (R) étranger PRIORITY
INTL	PRIORITY Plus

CP	Prestations complémentaires
AR	Avis de réception (AR)
CEC	Cécogramme (CEC)
RMP	Remise en main propre (RMP)

Les combinaisons de plusieurs codes de prestations, p. ex. «RETR, PRI» sont transmises individuellement dans les éléments. L'exemple est donc indiqué comme suit (l'ordre des différents éléments ne joue aucun rôle):
`<PRZL>RETR</PRZL>`
`<PRZL>PRI</PRZL>`

5.2 Opération Valider combinaison

Donne une réponse de validation à une combinaison déterminée de codes de prestation.

5.2.1 Requête Valider combinaison

Vous pouvez télécharger un exemple XML ainsi qu'une description de l'interface graphique pour la requête sous: www.poste.ch/post-barcode-cug

Élément	Cardinalité	Type	Désignation	Exemple (si pertinent)
ValidateCombination	1..1	–	Élément racine de l'opération Valider combinaison	
Language	1..1	Enumeration (de, fr, it, en)	Langue dans laquelle le service est activé	de
Envelope	1..1	–	Récepteur pour éléments	
LabelDefinition	1..1	–	Récepteur pour éléments avec indication relative au support d'adresse	
LabelLayout	1..1	String (2)	Type de représentation du support d'adresse	A5
Data	1..1	–	Récepteur pour éléments	
Provider	1..1	–	Récepteur pour éléments	
Sending	1..1	–	Récepteur pour éléments	
Item	1..n	–	Récepteur pour éléments par support d'adresse	
ItemID	0..1	String (0..50)	Identité attribuée par le client au niveau du support d'adresse, qui est restituée sans modification dans le message de réponse	
Attributes	0..1	–	Récepteur pour éléments	
PRZL	1..n	String (0..5)	Combinaison à valider de codes de prestation	PRI, SP
Country	0..1	String (2)	Code ISO du pays optionnel. Si ce n'est ni CH ni LI, la validation du pays concerné est effectuée	US

5.2.2 Réponse Valider combinaison

Donne une liste d'erreurs et d'avertissements après une tentative de validation qui a échoué.

Vous pouvez télécharger un exemple XML ainsi qu'une description de l'interface graphique pour la requête sous:
www.poste.ch/post-barcode-cug

Élément	Cardinalité	Type	Désignation	Exemple (si pertinent)
ValidateCombination Response	1..1	–	Elément racine de l'opération Réponse à valider combinaison	
Envelope	1..1	–	Récepteur pour éléments	
LabelDefinition	1..1	–	Récepteur pour éléments avec indication relative au support d'adresse	
LabelLayout	1..1	String (2)	Type de représentation du support d'adresse	A5
Data	1..1	–	Récepteur pour éléments	
Provider	1..1	–	Récepteur pour éléments	
Sending	1..1	–	Récepteur pour éléments	
Item	1..n	–	Récepteur pour éléments par support d'adresse	
ItemID	0..1	String (0..50)	Identité attribuée par le client au niveau du support d'adresse, reprise de la requête	
Country	0..1	String (2)	Code ISO du pays optionnel. Si ce n'est ni CH ni LI, la validation du pays concerné est effectuée	US
Errors	0..1	–	Récepteur pour messages d'erreur	
Error	1..n	–	Récepteur pour message d'erreur	
Code	1..1	String (0..5)	Code d'erreur	E0012
Message	1..1	String (0..500)	Description de l'erreur rédigée dans la langue transmise	
Warnings	0..1	–	Récepteur pour messages d'avertissement	
Warning	1..n	–	Récepteur pour message d'avertissement	
Code	1..1	String (5)	Code d'avertissement	W0012
Message	1..1	String (0..500)	Description d'avertissement rédigée dans la langue transmise	

5.3 Opération Générer support d'adresse (Generate Label)

Restitue un ou plusieurs supports d'adresse générés, en format binaire.

5.3.1 Requête Générer support d'adresse (Generate Label)

Vous pouvez télécharger un exemple XML ainsi qu'une description de l'interface graphique pour la requête sous: www.poste.ch/post-barcode-cug

Élément	Cardinalité	Type	Désignation	Exemple (si pertinent)
GenerateLabel	1..1	GenerateLabel	Elément racine de l'opération Générer un support d'adresse	
Language	1..1	Enumeration (de, fr, it, en)	Langue dans laquelle le service est consulté	de
Envelope	1..1	GenerateLabel Envelope	Contenant pour les éléments	
LabelDefinition	1..1	GenerateLabel Definition	Contenant pour les éléments avec indication relative au support d'adresse	
LabelLayout	1..1	String (2, [a-zA-Z, 0-9]{2})	Mode de présentation du support d'adresse	A5
PrintAddresses	1..1	Enumeration (None, OnlyRecipient, OnlyCustomer, RecipientAndCustomer)	Indication pour l'impression de l'adresse de l'expéditeur et du destinataire (bulletin de livraison) None – Aucune adresse n'est imprimée OnlyRecipient – Seule l'adresse du destinataire est imprimée OnlyCustomer – Seule l'adresse de l'expéditeur est imprimée RecipientAndCustomer – L'adresse de l'expéditeur et celle du destinataire sont imprimées	OnlyRecipient
ImageFileType	1..1	String (1..5, [a-zA-Z,0-9]{1,5})	Format de fichier du support d'adresse	PDF
ImageResolution	1..1	Integer	Résolution du support d'adresse en DPI (dots per inch)	300
PrintPreview	1..1	Boolean	PrintPreview enabled/disabled (SPECIMEN Graphisme de l'étiquette générée)	true
FileInfos	1..1	GenerateFileInfos	Contenant pour les éléments	
FrankingLicense ²⁾	1..1	String (4..8, [a-zA-Z, 0-9]{4} or [0-9]{6} or [00-9]{8})	Numéro de licence d'affranchissement ou NPA pour les clients internes à la Poste	
PpFranking ⁴⁾	1..1	Boolean	Indique si la balise PP est définie ou non	true
CustomerSystem	0..1	String (0..255), [a-zA-Z,0-9,\s]{1,255}	Paramètre optionnel et nom du système du client à indiquer	AVG Client
Customer	1..1	Generate Customer	Contenant pour les éléments avec indications sur le client. Par client, il faut comprendre l'expéditeur.	
Name1	1..1	String (0..25)	Nom et prénom ou raison sociale	Meier SA

Elément	Cardinalité	Type	Désignation	Exemple (si pertinent)
Name2	0..1	String (0..25)	Complément nom 1 (complément de la raison sociale ou division)	Agence générale
Street	1..1	String (0..25)	Adresse (rue et numéro)	Viktoriaplatz 10
POBox	0..1	String (0..25)	Case postale	Case postale 4021
ZIP	1..1	Integer (0..6)	Numéro postal d'acheminement	8048
City	1..1	String (0..25)	Localité	Zurich
Country	0..1	String (2, [a-zA-Z]{2})	Pays sous forme de code à deux lettres ISO-3166-1-alpha-2	CH
Logo	0..1	Binary (Base64)	Logo binaire du client	
LogoFormat	0..1	String (3)	Format du logo	GIF
LogoRotation	0..1	Enumeration (0, 90, 180, 270)	Rotation dans le sens horaire	270
LogoAspectRatio	0..1	Enumeration (EXPAND, KEEP)	Rapport hauteur/largeur de la page	EXPAND
LogoHorizontalAlign	0..1	Enumeration (WITH_CONTENT, LEFT)	Positionnement à l'horizontale	WITH_CONTENT
LogoVerticalAlign	0..1	Enumeration (TOP, MIDDLE)	Positionnement à la verticale	TOP
DomicilePost Office	0..1	String (0..35)	Office de poste du domicile	3097 Liebefeld
Data	1..1	GenerateData	Contenant pour les éléments	
Provider	1..1	GenerateProvider	Contenant pour les éléments	
Sending	1..1	GenerateSending	Contenant pour les éléments	
SendingID	0..1	String (0..50)	Identité attribuée par le client au niveau du support d'adresse, qui est restituée sans modification dans le message de réponse. Si aucune SendingID n'est transmise, WSBC génère un numéro au hasard.	
Item	1..n	GenerateItem	Contenant pour les éléments par support d'adresse	
ItemID ²⁾	0..1	String (0..200)	ID attribuée par le client au niveau du support d'adresse, est renvoyée telle quelle dans la réponse	
ItemNumber ²⁾	0..1	String (0..8, [0-9]{1,8})	Numéro de l'envoi	12345678
IdentCode ²⁾	0..1	String (13..23, [0-9]{18} or [0-9]{23} or [a-zA-Z,0-9]{13})	Code de l'envoi. N'est utilisé que par les systèmes internes de la Poste. Pour les systèmes externes à la Poste, ce champ est ignoré et une alerte est renvoyée.	9934123456 12345678
Recipient³⁾	1..1	Generate Recipient	Contentant pour les éléments avec indications concernant le destinataire	
PostIdent	0..1	String (0..15)	Identification de la Poste	
Title	0..1	String (0..35)	Titre	Madame
Personally Addressed	0..1	Boolean	Si défini sur False, la société est indiquée en premier sur le support d'adresse et le destinataire est indiqué ensuite. Avec True, c'est l'inverse. Valeur par défaut: True.	True

Elément	Cardinalité	Type	Désignation	Exemple (si pertinent)
Firstname	0..1	String (0..35)	Prénom du destinataire	Melanie
Name1	1..1	String (0..35)	Nom et prénom (si différent du Firstname) ou raison sociale	Steiner
Name2	0..1	String (0..35)	Complément nom 1 (complément de la raison sociale, division ou mot clé et User ID PickPost / MyPost24)	Div. Marketing, PickPost 12345678 ou MyPost24 12345678
Name3	0..1	String (0..35)	Complément nom 2 (à l'att. de; c/o ou division [si différent du Name2])	A l'att. de Hans Meier
AddressSuffix	0..1	String (0..35)	Complément d'adresse	Bâtiment Est
Street ¹⁾	0..1	String (0..35)	Rue	Viktoriastrasse
HouseNo	0..1	String (0..10)	Numéro d'immeuble	21
POBox ¹⁾	0..1	String (0..35)	Désignation «Case postale» et, si disponible, numéro de case postale	Case postale 4021
FloorNo	0..1	String (0..5)	Désignation de l'étage (uniquement pour la transmission, n'est pas imprimé sur le support d'adresse)	3a
MailboxNo	0..1	Integer (0..10)	Désignation de l'étage (uniquement pour la transmission, n'est pas imprimé sur le support d'adresse)	10
ZIP	0..1	String (0..10)	Numéro postal d'acheminement	3030
City	1..1	String (0..35)	Localité	Berne 1
Country	0..1	String (2, [a-zA-Z]{2})	Pays sous forme de code à deux lettres ISO 3166-1-alpha-2	CH
Hauskey	0..1	Integer (0..13)	Clé de bâtiment: n'est autorisé que pour les systèmes internes à la Poste	58096554
Phone	0..1	String (0..20)	Numéro de téléphone (pour l'instruction de distribution 3213)	031 338 11 11
Mobile	0..1	String (0..20)	Numéro de téléphone mobile (pour l'instruction de distribution 3213)	079 338 11 11
Email	0..1	String (0..160)	Adresse e-mail	h.muster@ post.ch
LabelAddress	0..1	LabelAddress	Est utilisé pour présenter les lignes d'adresse dans l'ordre personnel ou pour abréger spécifiquement des adresses longues. Le NPA et la localité sont repris du bloc d'adresse «Recipient».	
LabelLine	2..5	String (0..35)	Contenus des lignes d'adresse du destinataire, minimum 2, maximum 5 lignes d'adresse (les champs NPA et Localité sont repris automatiquement du bloc «Recipient», consulter également le chapitre 4.6.1).	
Additional INFOS	0..1	Generate AdditionalINFOS	Contenant pour les éléments	
AdditionalData	0..20	Generate AdditionalData	Contenant pour les éléments	
Type	1..1	String (0..35)	Clé générale pour Remboursement sans titre (BLN) Montant du remboursement en CHF	NN_BETRAG
	1..1		Clé complémentaire pour BLN avec BVR Numéro de référence BVR	NN_ESR_REFNR

Elément	Cardinalité	Type	Désignation	Exemple (si pertinent)
Value	1..1	String (0..50)	Valeur pour l'information complémentaire la décimale doit être séparée par un point (la virgule est interdite)	150.50
Attributes	0..1	Generate Attributes	Contentant pour les éléments	
PRZL	1..n	String (1..7, [a-zA-Z,0-9]{1,7})	Code de la prestation	ECO, PRI, SP
FreeText	0..1	String (0..34)	Texte libre pour l'adresse du destinataire	Merci pour votre commande
DeliveryDate	0..1	Date	Date de distribution (pour l'instruction de distribution 3217)	2009-08-20
ParcelNo	0..1	Integer (0..99)	Numéro de colis du total (pour l'instruction de distribution 3218)	2
ParcelTotal	0..1	Integer (0..99)	Nombre de colis (pour l'instruction de distribution 3218)	5
DeliveryPlace	0..1	String (0..35)	Lieu de déchargement (pour l'instruction de distribution 3219)	Devant la porte
DispatchDate	0..1	String (YYYYMMDD)	Date de dépôt (date de remise de l'envoi à la Poste)	
DispatchTime	0..1	String (HHMM)	Heure de dépôt (heure de remise de l'envoi à la Poste)	
ProClima	0..1	Boolean	Impression du logo ProClima	
ReturnInfo	0..1	ReturnInfoType	Récipients pour indications relatives aux retours	
ReturnNote	0..1	Boolean	Mention de renvoi, est imprimée sur le support d'adresse	
Instruction ForReturns	0..1	Boolean	Enregistrement des renvois, DmC imprimé sur le support d'adresse	
ReturnService	0..1	Integer (1)	Prestation de renvoi	5
CustomerID ReturnAddress	0..1	Integer (8)	Address-ID adresse de retour, correspond au AMP-Key	16078484
Dimensions	0..1	Dimensions	Contentant pour les dimensions	
Weight	0..1	Integer (0..99'999)	Poids en grammes (limité à 5 chiffres) pour les groupes de prestations Colis, Express et Solutions	12500
UNNumbers	0..1	_	Contentant pour les numéros UN pour la prestation complémentaire «LQ» (matière dangereuse)	
UNNumber	0..n	Integer (0..9'999)	Liste de numéros UN (limité à 4 chiffres) pour la prestation complémentaire «LQ» (matière dangereuse)	1234, 1235, 1236
Notification	0..15	Generate Notification	Liste des services de notification	
Type	1..1	String (Mail, SMS)	Média de communication	SMS ou EMAIL
Service	1..1	Integer (0..20)	Code du service	1, 2, 128
FreeText1	0..1	String (0..160)	Texte libre 1	Test 1
FreeText2	0..1	String (0..512)	Texte libre 2	Test 2

Elément	Cardinalité	Type	Désignation	Exemple (si pertinent)
UrlLink	0..1	String (0..1024)	URL avec lien vers la page d'accueil. N'est utilisé que par les systèmes internes à la Poste. Pour les systèmes externes à la Poste, ce champ est ignoré et une alerte est renvoyée.	
UrlPic	0..1	String (0..1024)	URL vers image d'en-tête individuelle. N'est utilisé que par les systèmes internes à la Poste. Pour les systèmes externes à la Poste, ce champ est ignoré et une alerte est renvoyée.	
Notification Delivery Instructions	0..1	String (0..50)	Codes pour l'attribution du lien Loginless. N'est utilisé que par les systèmes internes à la Poste. Pour les systèmes externes à la Poste, ce champ est ignoré et une alerte est renvoyée.	
Language	1..1	Language	Langue	DE, FR, IT ou EN
Communication	1..1	Generate Communication	Contenant pour le média de communication	Email ou mobile
Email	0..1	String (0..160)	Adresse e-mail	a@b.ch
Mobile	0..1	String (9..20)	Numéro mobile	+41791234567

¹⁾ Colis Suisse, Express et Solutions: soit l'adresse, **soit** la case postale est autorisée. BMB Suisse: indiquer l'adresse **et** la case postale avec le numéro (le cas échéant). Pour Dispomail et Dispomail Easy, l'indication de la case postale est obligatoire. BMB étranger: aucune règle. Toutes les parties de l'adresse doivent être divisées en adresse 1 et adresse 2.

²⁾ Logique de validation pour les champs FrankingLicense, ItemID, ItemNumber, IdentCode et Hauskey:

– FrankingLicense: obligatoire

– ItemID: optionnel, valeur quelconque

– ItemNumber: optionnel, valeur quelconque. Si ce champ est rempli, il sera validé quant à son univocité. S'il est vide, le numéro d'envoi sera généré et le code d'envoi sera établi sur la base de celui-ci ainsi que de la licence d'affranchissement.

– IdentCode et Hauskey: non autorisé. Si ce champ est rempli, il sera ignoré et un avertissement sera émis en retour. Le champ IdentCode est prévu exclusivement pour les invocations internes à la poste.

³⁾ En ce qui concerne les prestations de base ECR, le récipient correspond à l'adresse de renvoi, conformément aux conditions du contrat régissant les envois ECR.

⁴⁾ La mention PP pour les groupes de prestations lettres avec code à barres (CH et étranger) n'apparaît pas automatiquement sur le support d'adresse et elle est valable pour une demande.

⁵⁾ Vous trouverez des informations complémentaires sur les BLN au chapitre 5.3.1.1.

5.3.1.1 Transmission BLN via le Webservice «Code à barres» (pour «colis» et «Swiss-Express»)

Si vous utilisez déjà le Webservice «Code à barres» de façon productive et que vous souhaitez programmer ultérieurement BLN, nous mettrons un environnement de test à votre disposition. Veuillez vous adresser à cet effet au Support Webservices.

Types de transactions BLN définis pour les crédits

L'inscription au crédit des montants de remboursement peut avoir lieu via trois différents types de comptes:

1. Compte postal de PostFinance
2. IBAN d'une banque ou de PostFinance
3. QR-IBAN ou BVR Poste

Pour les types de transaction 1 (compte postal) et 2 (IBAN), seul le montant du remboursement BLN est nécessaire. Pour le type de transaction 3 (QR-IBAN/BVR), il faut également la référence QR (ancien numéro de référence BVR) à 27 positions en plus du montant du remboursement BLN.

Compte postal (type de transaction 1) ou IBAN (type de transaction 2)

Élément	Cardinalité	Type	Désignation	Exemple (si pertinent)
AdditionalINFOS	0..1	–	Contenant pour les éléments	
AdditionalData	0..20	–	Contenant pour les éléments	
Type	1..1	String (0..35)	Champ pour le montant du remboursement	NN_BETRAG
Value	1..1	String (0..50)	Montant du remboursement, la décimale doit être séparée par un point (virgule non admise)	150.50

QR-IBAN ou BVR Poste (type de transaction 3)

Élément	Cardinalité	Type	Désignation	Exemple (si pertinent)
AdditionalINFOS	0..1	–	Contenant pour les éléments	
AdditionalData	0..20	–	Contenant pour les éléments	
Type	1..1	String (0..35)	Champ pour le montant du remboursement	NN_BETRAG
Value	1..1	String (0..50)	Montant du remboursement, la décimale doit être séparée par un point (virgule non admise)	150.50
Type	1..1	String (0..35)	Champ pour la référence structurée	NN_ESR_REFNR
Value	1..1	String (0..50)	Référence QR (ancien numéro de référence BVR) selon Modulo 10	Numéro de référence
Type	1..1	String (0..35)	Numéro de compte QR IBAN	NN_QR_IBAN
Type	1..1	String (0..35)	Numéro de référence QR	NN_QR_REFNR

5.3.1.2 Services de notification

Code de notification

Dans l'élément «Notification», le champ «Service» a les valeurs suivantes:

Notification	Code
Confirmation de dépôt	1
Information de distribution	2
Information de retrait	4
Rappel au destinataire	32
Statut de remise à l'expéditeur	64
«Echange/Reprise»	128 ¹⁾
Distribution le samedi	256 ²⁾

Textes de notification

Vous trouverez la description des contenus pour les SMS et les e-mails ainsi que les normes techniques pour les textes libres sur la page d'accueil www.poste.ch/post-e-log-avisierungs-services-details.

¹⁾ Ce service de notification ne peut être utilisé qu'avec l'instruction de distribution ZAW3233.

²⁾ Ce type de notification ne peut être utilisé qu'avec la prestation complémentaire «SA».

5.3.2 Réponse Générer support d'adresse (Generate Label)

Vous pouvez télécharger un exemple XML ainsi qu'une description de l'interface graphique pour la réponse sous: www.poste.ch/post-barcode-cug

Elément	Cardinalité	Type	Désignation	Exemple (si pertinent)
GenerateLabel Response	1..1	GenerateLabel Response	Elément racine de l'opération Réponse Générer un support d'adresse	
Envelope	1..1	GenerateLabel Response Envelope	Contenant pour les éléments	
LabelDefinition	1..1	GenerateLabel ResponseLabel Definition	Contenant pour les éléments avec indication relative au support d'adresse	
LabelLayout	1..1	String (2, [a-zA-Z,0-9]{2})	Mode de présentation du support d'adresse	A5
PrintAddresses	1..1	Enumeration (None, OnlyRecipient, OnlyCustomer, RecipientAnd Customer)	Indication pour l'impression de l'adresse de l'expéditeur et du destinataire (bulletin de livraison) None – Aucune adresse n'est imprimée OnlyRecipient – Seule l'adresse du destinataire est imprimée OnlyCustomer – Seule l'adresse de l'expéditeur est imprimée RecipientAndCustomer – L'adresse de l'expéditeur et celle du destinataire sont imprimées	OnlyRecipient
ImageFileType	1..1	String (1..5, [a-zA-Z,0-9]{1,5})	Format de fichier du support d'adresse	PDF
ImageResolution	1..1	Integer	Résolution du support d'adresses en DPI (dots per inch)	300
PrintPreview	1..1	Boolean	Indique si le support d'adresse généré est seulement utilisé pour un test d'impression (ItemNr n'est pas extrapolé!)	
ColorPrint Required	1..1	Boolean	Indique si le support d'adresse généré doit être imprimé en noir et blanc ou en couleur	
Data	1..1	GenerateLabel ResponseData	Contenant pour les éléments	
Provider	1..1	GenerateLabel ResponseProvider	Contenant pour les éléments	
Sending	1..1	GenerateLabel Response Sending	Contenant pour les éléments	
SendingID	0..1	String (0..50)	Identité optionnelle attribuée par le client au niveau du support d'adresse, qui est restituée sans modification dans le message de réponse. Sinon, cet élément fait défaut.	Auftrags-Ref123
Item	1..n	GenerateLabel ResponseItem	Contenant pour les éléments par support d'adresse	
ItemID	0..1	String (0..200)	ID attribuée par le client au niveau du support d'adresse, reprise de la requête	
IdentCode	0..1	String (0..50)	Code de l'envoi	993412345612 345678
Label	0..1	Binary (Base64)	Support d'adresse généré	

Elément	Cardinalité	Type	Désignation	Exemple (si pertinent)
Errors	0..1	ErrorsType	Contenant pour les messages d'erreur	
Error	1..n	MessageType	Contenant pour un message d'erreur	
Code	1..1	String (5, [W,E]{1}[0-9]{4})	Code d'erreur	E0012
Message	1..1	String (0..500)	Description de l'erreur rédigée dans la langue dans laquelle l'opération est appelée	
Warnings	0..1	WarningsType	Contenant pour les messages d'alerte	
Warning	1..n	MessageType	Contenant pour un message d'alerte	
Code	1..1	String (5,[W,E]{1}[0-9]{4})	Code d'alerte	W0012
Message	1..1	String (0..500)	Description de l'alerte rédigée dans la langue dans laquelle l'opération est appelée	

5.4 Opération Générer un code à barres (Generate Barcode) (seulement pertinent pour les produits de courrier)

Pour la requête correspondante, un code à barres est généré et renvoyé au format correct pour les codes à barres du bulletin de livraison online (LSO 98.93). Vous pouvez ainsi obtenir par WSBC un numéro de bulletin de livraison si vous établissez vous-même le bulletin de livraison online (seulement possible pour le groupe de prestations «Lettres avec code à barres»).

5.4.1 Requête Générer un code à barres (Generate Barcode)

Vous pouvez télécharger un exemple XML ainsi qu'une description de l'interface graphique sous:
www.poste.ch/post-barcode-cug

Elément	Cardinalité	Type	Désignation	Exemple (si pertinent)
Generate Barcode	1..1	GenerateBarcode	Elément racine de l'opération «Générer un code à barres»	
Language	1..1	Enumeration (de, fr, it, en)	Langue dans laquelle le service est appelé.	de
Barcode Definition	1..1	BarcodeDefinition	Contenant pour la définition du code à barres	
BarcodeType	1..1	Enumeration (LSO_1, LSO_2, LSO_3)	Type de code à barres qui doit être généré	LSO_1
ImageFileType	1..1	String (1..5, [a-zA-Z,0-9]{1,5})	Format de fichier du support d'adresse	PDF
ImageResolution	1..1	Integer	Résolution du support d'adresse en DPI (dots per inch)	300

5.4.2 Réponse Générer un code à barres (Generate Barcode)

Vous pouvez télécharger un exemple XML ainsi qu'une description de l'interface graphique pour la réponse sous:
www.poste.ch/post-barcode-cug

Élément	Cardi- nalité	Type	Désignation	Exemple (si pertinent)
Generate Barcode Response	1..1	GenerateBarcodeResponse	Élément racine de l'opération Réponse «Générer un code à barres»	
Barcode ResponseData	1..1	BarcodeResponseData	Contenant pour les données de la réponse	
Barcode	0..1	Binary (Base64)	Image du code à barres sous forme de données binaires	
DeliveryNoteRef	1..1	String(50)	Numéro du bulletin de livraison LSO	
Barcode Definition	1..1	BarcodeDefinition	Contenant pour la définition du code à barres	
BarcodeType	1..1	Enumeration (LSO_1, LSO_2, LSO_3)	Type de code à barres qui a été généré	LSO_1
ImageFileType	1..1	String (1..5, [a-zA-Z,0-9]{1,5})	Format de fichier du support d'adresse	PDF
ImageResolution	1..1	Integer	Résolution du support d'adresse en DPI (dots per inch)	300
ColorPrint Required	1..1	Boolean	Indique si le code à barres généré doit être imprimé en noir et blanc ou en couleur	false
Errors	0..1	ErrorsType	Contenant pour les messages d'erreur	
Error	1..n	MessageType	Contenant pour un message d'erreur	
Code	1..1	String (5, [W,E]{1} [0-9]{4})	Code d'erreur	E0012
Message	1..1	String (0..500)	Description de l'erreur rédigée dans la langue dans laquelle l'opération a été appelée	
Warnings	0..1	WarningsType	Contenant pour les messages d'alerte	
Warning	1..n	MessageType	Contenant pour un message d'alerte	
Code	1..1	String (5, [W,E]{1} [0-9]{4})	Code d'alerte	W0012
Message	1..1	String (0..500)	Description de l'alerte rédigée dans la langue dans laquelle l'opération est appelée	

5.5 Opération Générer des codes à barres isolés (GenerateSingleBarcodes) (seulement possible pour les produits de courrier)

Renvoie tous les codes à barres isolés pour un ou plusieurs supports d'adresse au format binaire.

5.5.1 Requête Générer des codes à barres isolés (GenerateSingleBarcodes)

Vous pouvez télécharger un exemple XML ainsi qu'une description de l'interface graphique pour la requête sous: www.poste.ch/post-barcode-cug

Elément	Cardinalité	Type	Désignation	Exemple (si pertinent)
GenerateSingleBarcodes	1..1	GenerateSingleBarcodes	Elément racine de l'opération Générer des codes à barres isolés	
Language	1..1	Enumeration (de, fr, it, en)	Langue dans laquelle le service est appelé.	de
Envelope	1..1	GenerateSingleBarcodesEnvelope	Contenant pour les éléments	
Barcode Definition	1..1	GenerateSingleBarcodesDefinition	Contenant pour les éléments avec indication relative aux codes à barres isolés	
ImageFileType	1..1	String (1..5, [a-zA-Z,0-9]{1,5})	Format de fichier du support d'adresse	PDF
ImageResolution	1..1	Integer	Résolution du support d'adresse en DPI (dots per inch)	300
FileInfos	1..1	GenerateFileInfos	Contenant pour les éléments	
FrankingLicense	1..1	String (4..8, [a-zA-Z,0-9]{4} or [0-9]{6} or [0-9]{8})	Numéro de licence d'affranchissement ou numéro postal d'acheminement pour les clients internes à la Poste.	
PpFranking	1..1	Boolean	Indique si la balise PP est définie ou non	true
CustomerSystem	0..1	String (0..255), [a-zA-Z,0-9,\s]{1,255}	Paramètre optionnel pour indiquer les noms du système client	AVG Client
Customer	1..1	GenerateCustomer	Contenant pour les éléments avec indication relative au client. Par client, on entend l'expéditeur.	
Name1	1..1	String (0..25)	Nom et prénom ou raison sociale	Meier SA
Name2	0..1	String (0..25)	Complément Nom	Agence générale
Street	1..1	String (0..25)	Adresse (rue et numéro)	Viktoriaplatz 10
POBox	0..1	String (0..25)	Case postale	Case postale 4021
ZIP	1..1	Integer (0..6)	Numéro postal d'acheminement	8048
City	1..1	String (0..25)	Localité	Zurich
Country	0..1	String (2,[a-zA-Z]{2})	Pays sous forme de code à deux lettres ISO 3166-1-alpha-2	CH
DomicilePost Office	0..1	String (0..35)	Office de poste du domicile	3097 Liebefeld

Elément	Cardinalité	Type	Désignation	Exemple (si pertinent)
Data	1..1	GenerateData	Contenant pour les éléments	
Provider	1..1	GenerateProvider	Contenant pour les éléments	
Sending	1..1	GenerateSending	Contenant pour les éléments	
SendingID	0..1	String (0..50)	Identité attribuée par le client au niveau du support d'adresse, qui est restituée sans modification dans le message de réponse. Si aucune SendingID n'est transmise, WSBC génère un numéro au hasard.	
Item	1..n	GenerateItem	Contenant pour les éléments par support d'adresse	
ItemID	0..1	String (0.. 200)	ID attribuée par le client au niveau du support d'adresse, est renvoyée telle quelle dans la réponse	
ItemNumber **	0..1	String (0..8, [0-9]{1,8})	Numéro de l'envoi	12345678
IdentCode	0..1	String (0..50)	Code de l'envoi. N'est utilisé que par les systèmes internes à la Poste. Pour les systèmes externes à la Poste, ce champ est ignoré et une alerte est renvoyée.	9934123456 12345678
Recipient	1..1	GenerateRecipient	Contenant pour les éléments avec indication relative au destinataire	
PostIdent	0..1	String (0..15)	Identification de la Poste	
Title	0..1	String (0..35)	Titre	Madame
Personally Addressed	0..1	Boolean	Si défini sur False, la société est indiquée en premier sur le support d'adresse et le destinataire est indiqué ensuite. Avec True, c'est l'inverse. Valeur par défaut: True	True
Name1	1..1	String (0..35)	Nom et prénom ou raison sociale	Steiner
Firstname	0..1	String (0..35)	Prénom du destinataire	Melanie
Name2	0..1	String (0..35)	Complément Nom	pour Hans Meier
Name3	0..1	String (0..35)	Complément 2 pour le nom	Service marketing
AddressSuffix	0..1	String (0..35)	Complément d'adresse	Bâtiment Est
Street	0..1	String (0..35)	Rue	Viktoriastrasse
HouseNo	0..1	String (0..10)	Numéro de l'immeuble	21
POBox	0..1	String (0..35)	Case postale	Case postale 4021
FloorNo	0..1	String (0..5)	Etage	3a
MailboxNo	0..1	Integer (0..10)	Numéro de la boîte aux lettres	10
ZIP	0..1	String (0..10)	Numéro postal d'acheminement	3030
City	1..1	String (0..35)	Localité	Bern 1
Country	0..1	String (2, [a-zA-Z]{2})	Pays sous forme de code à deux lettres ISO 3166-1-alpha-2	CH
Hauskey	0..1	Integer (0..13)	Clé de bâtiment: n'est autorisé que pour les systèmes internes à la Poste	58096554

Elément	Cardinalité	Type	Désignation	Exemple (si pertinent)
Phone	0..1	String (0..20)	Numéro de téléphone (pour l'instruction de distribution 3213)	031 338 11 11
Mobile	0..1	String (0..20)	Numéro de téléphone mobile (pour l'instruction de distribution 3213)	079 338 11 11
EMail	0..1	String (0..160)	Adresse e-mail	h.muster@post.ch
LabelAddress	0..1	LabelAddress	Est utilisé pour présenter les lignes d'adresse dans l'ordre personnel ou pour abréger spécifiquement des adresses longues. Le NPA et la localité sont repris du bloc d'adresse «Recipient».	
LabelLine	2..5	String (0..35)	Contenus des lignes d'adresse du destinataire, minimum 2, maximum 5 lignes d'adresse (les champs NPA et Localité sont repris automatiquement du bloc «Recipient», consulter également le chapitre 4.6.1).	
AdditionalINFOS	0..1	Generate AdditionalINFOS	Contenant pour les éléments	
AdditionalData	0..20	Generate AdditionalData	Contenant pour les éléments	
Type	1..1	String (0..35)	Clé générale pour Remboursement sans titre (BLN) Montant du remboursement en CHF	NN_BETRAG
	1..1		Clé complémentaire pour BLN avec BVR Numéro de référence BVR	NN_ESR_REFNR
Value	1..1	String (0..50)	Valeur pour les informations complémentaires	150.50
Attributes	0..1	Generate Attributes	Contenant pour les éléments	
PRZL	1..n	String (1..7, [a-zA-Z,0-9]{1,7})	Code de la prestation	ECO, PRI, SP
FreeText	0..1	String (0..34)	Texte libre pour l'adresse du destinataire	Merci pour votre commande
DeliveryDate	0..1	Date	Date de distribution (pour l'instruction de distribution 3217)	2009-08-20
ParcelNo	0..1	Integer (0..99)	Numéro du colis du total (pour l'instruction de distribution 3218)	2
ParcelTotal	0..1	Integer (0..99)	Nombre de colis (pour l'instruction de distribution 3218)	5
DeliveryPlace	0..1	String (0..35)	Lieu de déchargement (pour l'instruction de distribution 3219)	Devant la porte
ProClima	0..1	Boolean	Impression du logo ProClima	
ReturnInfo	0..1	ReturnInfoType	Réceptifs pour indications relatives aux retours	
ReturnNote	0..1	Boolean	Mention de renvoi, est imprimée sur le support d'adresse	
InstructionForReturns	0..1	Boolean	Enregistrement des renvois, DmC imprimé sur le support d'adresse	
ReturnService	0..1	Integer (1)	Prestation de renvoi	5
CustomerID ReturnAddress	0..1	Integer (8)	Address-ID adresse de retour, correspond au AMP-Key	16078484

Elément	Cardinalité	Type	Désignation	Exemple (si pertinent)
Dimensions	0..1	Dimensions	Contenant pour les dimensions	
Weight	0..1	Integer (0..99'999)	Poids en grammes (limité à 5 chiffres) pour les groupes de prestations Colis, Express et Solutions	12500
UNNumbers	0..1	–	Contenant pour les numéros UN pour la prestation complémentaire «LQ» (matière dangereuse)	
UNNumber	0..n	Integer (0..9'999)	Liste des numéros UN (limité à 4 chiffres) pour la prestation complémentaire «LQ» (matière dangereuse)	1234, 1235, 1236
Notification	0..15	Generate Notification	Liste des services de notification	
Type	1..1	String (Mail, SMS)	Média de communication	SMS ou EMAIL
Service	1..1	Integer (0..20)	Service-Code	1, 2, 128
FreeText1	0..1	String (0..160)	Texte libre 1	Test 1
FreeText2	0..1	String (0..512)	Texte libre 2	Test 2
Language	1..1	Language	Langue	DE, FR, IT ou EN
Communication	1..1	Generate Communication	Contenant pour le média de communication	E-mail ou mobile
Email	0..1	String (0..160)	Adresse e-mail	a@b.ch
Mobile	0..1	String (9..20)	Numéro mobile	+41791234567

5.5.2 Réponse Générer des codes à barres isolés (GenerateSingleBarcodes)

Vous pouvez télécharger un exemple XML et une description de l'interface graphique pour la réponse sous:
www.poste.ch/post-barcode-cug

Elément	Cardinalité	Type	Désignation	Exemple (si pertinent)
GenerateSingleBarcodesResponse	1..1	GenerateSingleBarcodesResponse	Elément racine de l'opération Réponse Générer un support d'adresse	
Envelope	1..1	GenerateSingleBarcodesResponseEnvelope	Contenant pour les éléments	
BarcodeDefinition	1..1	GenerateSingleBarcodesDefinitionResponse	Contenant pour les éléments avec indication relative au support d'adresse	
ImageFileType	1..1	String (1..5, [a-zA-Z,0-9]{1,5})	Format de fichier du support d'adresse	PDF
ImageResolution	1..1	Integer	Résolution du support d'adresse en DPI (dots per inch)	300
ColorPrintRequired	1..1	Boolean	Indique si le support d'adresse généré doit être imprimé en noir et blanc ou en couleur	

Elément	Cardinalité	Type	Désignation	Exemple (si pertinent)
Data	1..1	GenerateSingleBarcodesResponseData	Contenant pour les éléments	
Provider	1..1	GenerateSingleBarcodesResponseProvider	Contenant pour les éléments	
Sending	1..1	GenerateSingleBarcodesResponseSending	Contenant pour les éléments	
SendingID	0..1	String (0..50)	Identité optionnelle attribuée par le client au niveau du support d'adresse, qui est restituée sans modification dans le message de réponse. Sinon, cet élément fait défaut.	Auftrags-Ref123
Item	1..n	GenerateSingleBarcodesResponseItem	Contenant pour les éléments par support d'adresse	
ItemID	0..1	String (0.. 200)	ID attribuée par le client au niveau du support d'adresse, reprise de la requête	
IdentCode	0..1	String (0..50)	Code de l'envoi	9934123456 12345678
Barcodes	0..1	GenerateSingleBarcodesResponseBarcodes	Contenant pour les codes à barres générés	
Barcode	1..n	Binary (Base64)	Codes à barres isolés générés	
Errors	0..1	ErrorsType	Contenant pour les messages d'erreur	
Error	1..n	MessageType	Contenant d'un message d'erreur	
Code	1..1	String (5, [W,E]{1}[0-9]{4})	Code d'erreur	E0012
Message	1..1	String (0..500)	Description de l'erreur rédigée dans la langue dans laquelle l'opération est appelée	
Warnings	0..1	WarningsType	Contenant pour les messages d'alerte	
Warning	1..n	MessageType	Contenant pour un message d'alerte	
Code	1..1	String (5, [W,E]{1}[0-9]{4})	Code d'alerte	W0012
Message	1..1	String (0..500)	Description de l'alerte rédigée dans la langue dans laquelle l'opération est appelée	

5.6 Opération Lire groupes de prestations (ReadServiceGroups)

Restitue tous les groupes de prestations.

Input	Désignation
ServiceGroup-ID	Groupe de prestations
1	Colis
2	Express
3	Solutions
4	Courrier avec code à barres Suisse
5	Courrier avec code à barres étranger

5.6.1 Requête Lire groupes de prestations (ReadServiceGroups)

Vous pouvez télécharger un exemple XML et une description de l'interface graphique pour la requête sous: www.poste.ch/post-barcode-cug

Élément	Cardinalité	Type	Désignation	Exemple (si pertinent)
ReadServiceGroups	1..1	–	Élément racine de l'opération Lire groupes de prestations	
Language	1..1	Enumeration (de, fr, it, en)	Langue dans laquelle le service est invoqué	de

5.6.2 Réponse Lire groupes de prestations (ReadServiceGroups)

Vous pouvez télécharger un exemple XML et une description de l'interface graphique pour la réponse sous: www.poste.ch/post-barcode-cug

Élément	Cardinalité	Type	Désignation	Exemple (si pertinent)
ReadServiceGroupsResponse	1..1	–	Élément racine de l'opération Réponse Lire groupes de prestations	
ServiceGroup	0..n		Récepteur pour description du groupe de prestations	
ServiceGroupID	1..1	Integer	Identification numérique du groupe de prestations	1
Description	1..1	String (0..255)	Description du groupe de prestations	Colis, lettre
Errors	0..1	–	Récepteur pour messages d'erreur	
Error	1..n	–	Récepteur pour message d'erreur	
Code	1..1	String (5)	Code d'erreur	E0012
Message	1..1	String (0..500)	Description d'erreur rédigée dans la langue transmise	

5.7 Opération Lire prestations de base (ReadBasicServices)

Restitue toutes les prestations de base d'un groupe de prestations fournies.

Input		Output	
ServiceGroupID	Groupe de prestations	Prestation de base résultante	Abréviation CP
1	Colis	PostPac Economy	ECO
1	Colis	SmallPac Economy	SMP
1	Colis	PostPac Priority	PRI
1	Colis	SmallPac Priority	SMPPRI
1	Colis	Encombrant Economy	SP, ECO
1	Colis	Encombrant Priority	SP, PRI
1	Colis	PostPac Promo	PPR
1	Colis	PostPac Economy ECR	GAS, ECO
1	Colis	PostPac Priority ECR	GAS, PRI
1	Colis	Encombrant Economy ECR	GAS, SP, ECO
1	Colis	Encombrant Priority ECR	GAS, SP, PRI
2	Express	Swiss-Express «Lune»	SEM
2	Express	Encombrant «Lune»	SEM, SP
2	Express	SameDay après-midi/soir	SKB
2	Express	SameDay après-midi/soir Encombrant	SKB, SP
2	Express	Swiss-Express «Lune» ECR	GAS, SEM
2	Express	SameDay après-midi/soir ECR	GAS, SKB
3	Solutions	VinoLog	VL
3	Solutions	VinoLog Priority	VLPRI, PRI
3	Solutions	Dépôt colis direct	DIR
4	Courrier avec code à barres Suisse	Recommandé (R) Suisse	RINL
4	Courrier avec code à barres Suisse	Courrier A Plus	APLUS
4	Courrier avec code à barres Suisse	Dispomail	DISP
4	Courrier avec code à barres Suisse	Acte judiciaire (AJ)	AJ
4	Courrier avec code à barres Suisse	Acte de poursuite (AP)	AP
4	Courrier avec code à barres Suisse	Courrier A	APOST
4	Courrier avec code à barres Suisse	Envoi isolé du courrier B	BPOST
5	Courrier avec code à barres étranger	Recommandé (R) étranger PRIORITY	RETR, PRI
5	Courrier avec code à barres étranger	PRIORITY Plus	INTL

5.7.1 Requête Lire prestations de base (ReadBasicServices)

Vous pouvez télécharger un exemple XML et une description de l'interface graphique pour la requête sous: www.poste.ch/post-barcode-cug

Élément	Cardinalité	Type	Désignation	Exemple (si pertinent)
ReadBasicServices	1..1	–	Élément racine de l'opération Lire prestations de base	
Language	1..1	Enumeration (de, fr, it, en)	Langue dans laquelle le service est invoqué	de
ServiceGroupID	1..1	Integer	Identification numérique du groupe de prestations	1

5.7.2 Réponse Lire prestations de base (ReadBasicServices)

Vous pouvez télécharger un exemple XML ainsi qu'une description de l'interface graphique pour la réponse sous: www.poste.ch/post-barcode-cug

Élément	Cardinalité	Type	Désignation	Exemple (si pertinent)
ReadBasicServicesResponse	1..1	–	Élément racine de l'opération Réponse Lire prestations de base	
BasicService	0..n	–	Récepteur pour description de la prestation de base	
PRZL	1..n	String (0..5)	Désignation abrégée d'un code de prestation. Un seul code de prestation est émis par élément PRZL. Les prestations de base composées de plusieurs codes de prestation sont réparties sur plusieurs éléments PRZL.	PRI
Description	1..1	String (0..255)	Description de la prestation de base	ECO, RINL
Errors	0..1	–	Récepteur pour messages d'erreur	
Error	1..n	–	Récepteur pour message d'erreur	
Code	1..1	String (5)	Code d'erreur	E0012
Message	1..1	String (0..500)	Description d'erreur rédigée dans la langue transmise	

5.8 Opération Lire prestations complémentaires (ReadAdditionalServices)

Restitue toutes les prestations complémentaires d'une prestation de base fournie.

pour Colis Suisse, Express, VinoLog et Dépôt colis direct

Input	Désignation	Output										
Désignation abrégée CP	Prestation de base	BLN	COLD	RMP	MAN	FRA	AS	SI	LQ	AMB	SA	ZFZ
ECO	PostPac Economy	✓	X	✓	✓	✓	✓	✓	✓	X	X	✓
SMP	SmallPac Economy	X	X	X	X	X	X	X	✓	X	X	X
PRI	PostPac Priority	✓	✓	✓	✓	✓	✓	✓	✓	✓	✓	✓
SMPPRI	SmallPac Priority	X	X	X	X	X	X	X	✓	X	✓	X
SP, ECO	Encombrant Economy	✓	X	✓	X	✓	✓	✓	✓	X	X	✓
SP, PRI	Encombrant Priority	(Encombrant Economy) AND (PostPac Priority)								X	✓	✓
PPR	PostPac Promo	X	X	X	X	X	X	X	X	X	X	X
GAS, ECO	PostPac Economy ECR	X	X	✓	✓	✓	✓	✓	✓	X	X	X
GAS, PRI	PostPac Priority ECR	X	X	✓	✓	✓	✓	✓	✓	X	✓	X
GAS, SP, ECO	Encombrant Economy ECR	X	X	✓	X	✓	✓	✓	✓	X	X	X
GAS, SP, PRI	Sperrgut Priority ECR	X	X	✓	X	✓	✓	✓	✓	X	X	X
SEM	Swiss-Express «Lune»	✓	✓	✓	✓	✓	✓	✓	✓	✓	X	X
SEM, SP	Encombrant «Lune»	(Swiss-Express «Lune») AND (Encombrant Economy)								X	X	X
SKB	SameDay après-midi/soir	X	✓	✓	X	✓	✓	✓	✓	✓	X	✓
SKB, SP	SameDay après-midi/soir Encombrant	(SameDay après-midi/soir) AND (Encombrant Economy)								X	X	✓
GAS, SEM	Swiss-Express «Lune» ECR	X	X	✓	✓	✓	✓	✓	✓	X	X	X
GAS, SKB	SameDay après-midi/soir ECR	X	X	✓	X	✓	✓	✓	✓	X	X	X
VL	VinoLog	✓	X	✓	X	X	✓	✓	✓	X	✓	✓
VLPRI, PRI	VinoLog Priority	✓	X	✓	X	X	✓	✓	✓	X	✓	✓
DIR	Dépôt colis direct	X	X	✓	X	✓	✓	✓	✓	X	X	✓

✓ = autorisé, X = non autorisé

pour Lettres avec code à barres (BMB) Suisse

Input	Désignation	Output				
Désignation abrégée CP	Prestation de base	AR	BLN	CEC	RMP	sans
RINL	Recommandé (R) Suisse	✓	✓	✓	✓	✓
APLUS	Courrier A Plus	X	X	✓	X	✓
DISP	Dispomail	X	X	✓	X	✓
AJ	Acte judiciaire (AJ)	X	X	X	✓	✓
AP	Acte de poursuite (AP)	X	X	X	✓	✓
APOST	Courrier A	X	✓	X	X	X
BPOST	Envoi isolé du courrier B	X	✓	X	X	X

✓ = autorisé, X = non autorisé

pour Lettres avec code à barres (BMB) étranger

Input	Désignation	Output			
Désignation abrégée CP	Prestation de base	AR	CEC	RMP	sans
RETR, PRI	Recommandé (R) étranger PRIORITY	✓	✓	Dépend du pays et AR	✓
INTL	PRIORITY Plus	X	X	X	✓

✓ = autorisé, X = non autorisé

5.8.1 Requête Lire prestations complémentaires (ReadAdditionalServices)

Vous pouvez télécharger un exemple XML ainsi qu'une description de l'interface graphique pour la requête sous: www.poste.ch/post-barcode-cug

Élément	Cardinalité	Type	Désignation	Exemple (si pertinent)
ReadAdditionalServices	1..1	–	Élément racine de l'opération Lire prestations complémentaires	
Language	1..1	Enumeration (de, fr, it, en)	Langue dans laquelle le service est invoqué	de
PRZL	1..n	String (0..5)	Désignation abrégée d'un code de prestation. Un seul code de prestation est émis par élément PRZL. Les prestations de base composées de plusieurs codes de prestation sont réparties sur plusieurs éléments PRZL.	ECO

5.8.2 Réponse Lire prestations complémentaires (ReadAdditionalServices)

Vous pouvez télécharger un exemple XML ainsi qu'une description de l'interface graphique pour la réponse sous: www.poste.ch/post-barcode-cug

Élément	Cardinalité	Type	Désignation	Exemple (si pertinent)
ReadAdditionalServicesResponse	1..1	–	Élément racine de l'opération Réponse Lire prestations complémentaires	
AdditionalService	0..n	–	Récepteur pour prestation complémentaire	
PRZL	1..1	String (0..5)	Désignation abrégée d'un code de prestation (prestation complémentaire spéciale)	N
Description	1..1	String (0..255)	Description de la prestation complémentaire	
Errors	0..1	–	Récepteur pour messages d'erreur	
Error	1..n	–	Récepteur pour message d'erreur	
Code	1..1	String (5)	Code d'erreur	E0012
Message	1..1	String (0..500)	Description d'erreur rédigée dans la langue transmise	

5.9 Opération Lire instruction de distribution (ReadDeliveryInstructions) pour Colis Suisse, Express et Solutions

Restitue toutes les instructions de distribution d'une prestation de base fournie. Vous pouvez commander le document correspondant (code à barres pour clients commerciaux – annexe 1) en envoyant un e-mail à paketnational.pl43@post.ch.

Input	Désignation
Désignation abrégée CP	Prestation de base
ECO	PostPac Economy
SMP	SmallPac Economy
PRI	PostPac Priority
SMPPRI	SmallPac Priority
SP, ECO	Encombrant Economy
SP, PRI	Encombrant Priority
PPR	PostPac Promo
GAS, ECO	PostPac Economy ECR
GAS, PRI	PostPac Priority ECR
GAS, SP, ECO	Encombrant Economy ECR
GAS, SP, PRI	Encombrant Priority ECR
SEM	Swiss-Express «Lune»
SEM, SP	Encombrant «Lune»
SKB	SameDay après-midi/soir
SKB, SP	SameDay après-midi/soir Encombrant
GAS, SEM	Swiss-Express «Lune» ECR
GAS, SKB	SameDay après-midi/soir ECR
VL	VinoLog
VLPRI, PRI	VinoLog Priority
DIR	Dépôt colis direct

5.9.1 Requête Lire instruction de distribution (ReadDeliveryInstructions)

Vous pouvez télécharger un exemple XML ainsi qu'une description de l'interface graphique pour la requête sous: www.poste.ch/post-barcode-cug

Élément	Cardinalité	Type	Désignation	Exemple (si pertinent)
ReadDeliveryInstructions	1..1	–	Élément racine de l'opération Lire instruction de distribution	
Language	1..1	Enumeration (de, fr, it, en)	Langue dans laquelle le service est invoqué	de
PRZL	1..n	String (0..5)	Désignation abrégée d'un code de prestation. Un seul code de prestation est émis par élément PRZL. Les prestations de base composées de plusieurs codes de prestation sont réparties sur plusieurs éléments PRZL.	ECO

5.9.2 Réponse Lire instruction de distribution (ReadDeliveryInstructions)

Vous pouvez télécharger un exemple XML ainsi qu'une description de l'interface graphique pour la réponse sous: www.poste.ch/post-barcode-cug

Élément	Cardinalité	Type	Désignation	Exemple (si pertinent)
ReadDeliveryInstructionsResponse	1..1	–	Élément racine de l'opération Réponse Lire instruction de distribution	
DeliveryInstructions	0..n	–	Récepteur pour instruction de distribution	
PRZL	1..1	String (0..5)	Désignation abrégée d'un code de prestation (instruction de distribution spéciale)	ZAW3213
Description	1..1	String (0..255)	Description de l'instruction de distribution	
Errors	0..1	–	Récepteur pour messages d'erreur	
Error	1..n	–	Récepteur pour message d'erreur	
Code	1..1	String (5)	Code d'erreur	E0012
Message	1..1	String (0..500)	Description d'erreur rédigée dans la langue transmise	

5.10 Opération Lire types de représentation (ReadLabelLayouts)

Restitue tous les types de représentations d'un groupe de prestations fourni.

5.10.1 Requête Lire types de représentation (ReadLabelLayouts)

Vous pouvez télécharger un exemple XML ainsi qu'une description de l'interface graphique pour la requête sous: www.poste.ch/post-barcode-cug

Élément	Cardinalité	Type	Désignation	Exemple (si pertinent)
ReadLabelLayouts	1..1	–	Élément racine de l'opération Lire types de représentations	
Language	1..1	Enumeration (de, fr, it, en)	Langue dans laquelle le service est invoqué	de
PRLZ	1..n	String (1..7)	Abréviation d'un code de prestation. Un seul code de prestation est indiqué par élément PRLZ. Les prestations de base regroupées à partir de plusieurs codes de prestation sont réparties entre plusieurs éléments PRLZ.	ECO

5.10.2 Réponse Lire types de représentations (ReadLabelLayouts)

Vous pouvez télécharger un exemple XML ainsi qu'une description de l'interface graphique pour la réponse sous: www.poste.ch/post-barcode-cug

Élément	Cardinalité	Type	Désignation	Exemple (si pertinent)
ReadLabelLayoutsResponse	1..1	–	Élément racine de l'opération Réponse Lire types de représentations	
LabelLayout	0..n	–	Récepteur pour type de représentation	
LabelLayout	1..1	String (2)	Identifiant du type de représentation	A5
MaxServices	1..1	Integer	Nombre maximal de prestations de base et de prestations complémentaires autorisées par support d'adresse	3
MaxDeliveryInstructions	1..1	Integer	Nombre maximal d'instructions de distribution autorisées par support d'adresse	2
FreeTextAllowed	1..1	Boolean	Indique si le texte libre est autorisé pour le support d'adresse	
Errors	0..1	–	Récepteur pour messages d'erreur	
Error	1..n	–	Récepteur pour message d'erreur	
Code	1..1	String (5)	Code d'erreur	E0012
Message	1..1	String (0..500)	Description d'erreur rédigée dans la langue transmise	

5.11 Opération Lire les prestations de base d'une licence d'affranchissement (ReadAllowedServices ByFrankingLicense)

Renvoie tous les groupes de prestations valables pour une licence d'affranchissement avec la description, l'ID de la Poste et les prestations de base liées.

5.11.1 Requête Lire les prestations de base d'une licence d'affranchissement (ReadAllowedServices ByFrankingLicense)

Vous pouvez télécharger un exemple XML ainsi qu'une description de l'interface graphique pour la requête sous: www.poste.ch/post-barcode-cug

Élément	Cardinalité	Type	Désignation	Exemple (si pertinent)
ReadAllowedServices By FrankingLicense	1..1	ReadAllowedServices By FrankingLicense	Élément racine de l'opération «Lire toutes les PB d'une LAffr»	
FrankingLicense	1..1	String(4..8, [a-zA-Z,0-9]{4} or [0-9]{6} or [0-9]{8})	Licence d'affranchissement du client	32100196
Language	1..1	Enumeration (de, fr, it, en)	Langue dans laquelle le service est consulté	de

5.11.2 Réponse Lire les prestations de base d'une licence d'affranchissement (ReadAllowedServices ByFrankingLicense)

Vous pouvez télécharger un exemple XML ainsi qu'une description de l'interface graphique pour la réponse sous: www.poste.ch/post-barcode-cug

Élément	Cardinalité	Type	Désignation	Exemple (si pertinent)
ReadAllowedServices By FrankingLicense Response	1..1	ReadAllowedServices By FrankingLicense Response	Élément racine de l'opération «Lire toutes les PB d'une LAffr»	
ServiceGroups	0..n	ReadAllowedServices Service Groups	Contenant pour les prestations (ServiceGroups)	
ServiceGroup	1..1	ServiceGroup	Type complexe d'une prestation	1
ServiceGroupID	1..1	Integer	PostId de la prestation	3
Description	1..1	String(0..255)	Description de la prestation (dans la langue définie)	
BasicService	0..n	BasicService	Type complexe d'une prestation de base	
PRZL	0..n	String(1..7, [a-zA-Z,0-9]{1,7})	Abréviation d'un code de prestation	PRI
Description	1..1	String(0..255)	Description de la prestation de base (dans la langue définie)	

5.12 Messages d'erreur

Chaque message d'erreur se compose d'un code d'erreur à quatre positions précédé d'un «E» (E1234), commençant par E1000, ainsi que d'un texte d'erreur correspondant. Ces textes sont restitués par le Webservice dans la langue souhaitée (allemand, français, italien ou anglais).

Si un message d'erreur est émis, le service demandé n'est pas exécuté ou rejeté. L'erreur doit être supprimée et l'invocation répétée.

Les accolades représentent des espaces réservés et sont remplacées par les valeurs correspondantes dans le message d'erreur.

Code d'erreur	Message d'erreur (français)
E1000	La combinaison souhaitée des codes de prestations de base {{0}} est invalide.
E1001	Les prestations complémentaires souhaitées {{0}} ne peuvent pas être combinées avec la prestation de base demandée {{1}}.
E1002	Les prestations complémentaires souhaitées {{0}} ne peuvent pas être combinées les unes avec les autres.
E1003	Les instructions de distribution souhaitées {{0}} ne peuvent pas être combinées avec la prestation de base demandée {{1}}.
E1004	Les instructions de distribution souhaitées {{0}} ne peuvent pas être combinées avec les prestations complémentaires souhaitées {{1}}.
E1005	Les instructions de distribution souhaitées {{0}} ne peuvent pas être combinées les unes avec les autres.
E1006	Le nombre indiqué de codes de base et de prestations complémentaires {{0}} dépasse le nombre maximal de codes de prestations affichables dans le mode de présentation souhaité. Veuillez réduire le nombre de codes de prestations ou optez pour un format de présentation plus grand.
E1007	Le nombre indiqué d'instructions de distribution {{0}} dépasse le nombre maximal d'instruction de distribution affichables dans le mode de présentation souhaité. Veuillez réduire le nombre d'instructions de distribution ou optez pour un format de présentation plus grand.
E1008	Le groupe de prestations souhaité est invalide.
E1009	La prestation de base souhaitée est invalide.
E1011	Le mode de présentation indiqué {{0}} est invalide.
E1012	Le code de prestations indiqué {{0}} n'est pas valable pour le groupe de prestations souhaité {{1}}.
E1013	Le mode de présentation indiqué {{0}} n'est pas valable pour le groupe de prestations souhaité {{1}}.
E1014	Il faut sélectionner une prestation complémentaire avec un montant de remboursement (BLN).
E1015	Aucun code de prestations de base valable n'a été trouvé dans la liste des codes de prestations {{0}}.
E1016	Le mode de présentation indiqué {{0}} n'est pas valable pour la prestation de base souhaitée {{1}}.
E2001	Il faut indiquer une adresse de destinataire valable.
E2002	L'indication d'un office de poste de domicile est nécessaire.
E2003	Pour les envois contre remboursement (BLN), il y a lieu d'indiquer le montant du remboursement.
E2004	Le numéro de référence BVR pour le remboursement sans titre (BLN) est invalide. Veuillez vérifier le format et le chiffre de contrôle.
E2005	Pour l'instruction de distribution, «Livraison à aviser par téléphone» (ZAW3213), il y a lieu d'indiquer un numéro de téléphone.

Code d'erreur	Message d'erreur (français)
E2006	Pour l'instruction de distribution '«Date de livraison: distribuer le ...» (ZAW3217), il y a lieu d'ajouter une date de distribution valable.
E2007	Pour l'instruction de distribution «Distribuer si tous les envois sont disponibles» (ZAW3218), il y a lieu d'ajouter un «numéro de colis» et le «total colis».
E2008	Pour l'instruction de distribution «Envois à déposer» (ZAW3219), il y a lieu d'indiquer un «lieu de dépôt».
E2009	Aucune licence d'affranchissement n'a été indiquée.
E2010	Ce compte ne permet pas de se procurer des supports d'adresse pour la licence d'affranchissement ({0}).
E2011	Le numéro d'envoi indiqué se situe en-dehors du secteur de validité (1-{{0}}).
E2012	Le format image souhaité ({{1}}) n'est pas proposé. Choisissez un format d'image valable ({{1}}).
E2013	La définition souhaitée ({{0}} dpi) n'est pas disponible. Veuillez choisir une définition valable ({{1}}).
E2014	La distribution d'envois VinoLog n'est pas possible pour le NPA de destinataire souhaité ({{0}}).
E2015	La distribution d'envois VinoLog en combinaison avec la distribution du soir (ZAW3229) n'est pas possible pour le NPA de destinataire souhaité ({{0}}).
E2016	Le numéro d'envoi indiqué n'est pas univoque.
E2017	Il faut indiquer une adresse d'expéditeur valable.
E2018	Le format indiqué du logo de l'expéditeur ({{0}}) n'est pas admis.
E2019	Le logo de l'expéditeur dépasse la taille maximale admise de {{0}} Ko.
E2020	Le montant du remboursement se situe en-dehors du secteur valable.
E2024	Le logo de l'expéditeur n'a pas pu être lu par le système. Veuillez vérifier s'il s'agit vraiment d'un format image valable ({{0}}).
E2025	L'indication d'une adresse case postale est requise.
E2026	La licence d'affranchissement utilisée ({{0}}) n'est pas admise pour la prestation de base ({{1}}) du groupe de prestations ({{2}}).
E2027	La licence d'affranchissement utilisée ({{0}}) n'a pas la bonne longueur.
E2028	{{0}} n'est pas un code ISO de pays valable.
E2029	La prestation complémentaire {{0}} n'est pas admise pour les envois à destination de {{1}}, ou uniquement en combinaison avec une autre prestation complémentaire.
E2030	La prestation de base {{0}} ne fait pas partie d'un groupe de prestations international.
E2031	La prestation de base {{0}} ne fait pas partie d'un groupe de prestations national.
E2032	Pour les envois du service intérieur, il y a lieu d'indiquer le NPA du destinataire.
E2033	Pour les envois du service intérieur, le NPA du destinataire doit comprendre uniquement des chiffres.
E2034	Pour les envois du service intérieur, le NPA du destinataire ne doit pas dépasser la longueur de {{0}} caractères.
E2035	Cette licence d'affranchissement ({{0}}) n'est pas une licence d'affranchissement pour clients, raison pour laquelle il y a lieu d'indiquer un code à barres d'envoi valable.
E2036	L'indication du poids ne doit pas contenir plus de 5 chiffres et ne doit pas dépasser {{0}} grammes (p. ex. 29500).
E2037	L'indication du poids doit être une valeur (supérieure à 0).
E2038	Le numéro UN doit avoir exactement 4 chiffres (p. ex. 1234).
E2039	La prestation complémentaire LQ n'est disponible qu'à partir de la version 2.1!
E2040	Le service de notification {{0}} ne peut pas être combiné avec la prestation de base {{1}}.
E2041	L'adresse e-mail ({{0}}) doit correspondre au modèle {{1}}.

Code d'erreur	Message d'erreur (français)
E2042	Le numéro de téléphone {{0}} doit avoir entre 10 et 20 caractères et commencer par {1}, {2} ou {3}. L'utilisation des chiffres et des espaces est possible, mais les traits d'union (-) ou les barres obliques (/) ou les autres caractères spéciaux (, \, ^, etc.) ne sont pas autorisés.
E2043	Pour la notification {0}, l'instruction de distribution {1} est obligatoire.
E2044	Pour l'instruction de distribution {0}, la notification {1} est obligatoire.
E2045	Pour l'ItemID, seuls les caractères suivants sont autorisés: A à Z (ou a à z), les chiffres 0 à 9, le tiret «-», underscore «_», le signe plus «+».
E2047	Le type de communication (EMAIL ou SMS) ne correspond pas à l'adresse e-mail ou au numéro de téléphone fourni.
E2049	Un numéro de client (NN_ESR_KNDNR) doit être défini pour les envois contre remboursement (BLN).
E2050	Un numéro IBAN valable (NN_IBAN) doit être défini pour les envois contre remboursement (BLN).
E2051	Un nom de bénéficiaire final valable (NN_END_NAME_VORNAME) doit être défini pour les envois contre remboursement (BLN) avec IBAN.
E2052	Une désignation supplémentaire valable de bénéficiaire final (NN_END_ZUSATZ_NAME) doit être définie pour les envois contre remboursement (BLN) avec IBAN.
E2053	Une rue valable (NN_END_STRASSE) doit être définie pour les envois contre remboursement (BLN) avec IBAN.
E2054	Un NPA valable (NN_END_PLZ) doit être défini pour les envois contre remboursement (BLN) avec IBAN.
E2055	Une localité valable (NN_END_ORT) doit être définie pour les envois contre remboursement (BLN) avec IBAN.
E2056	Une adresse e-mail de contact valable de l'expéditeur (NN_CUS_EMAIL) doit être indiquée pour les envois contre remboursement (BLN) avec IBAN ou numéro de client (NN_ESR_KNDNR).
E2057	Un numéro de téléphone de contact valable de l'expéditeur (NN_CUS_PHONE ou NN_CUS_MOBILE) doit être indiqué pour les envois contre remboursement (BLN) avec IBAN ou BVR (NN_ESR_KNDNR).
E2058	Une combinaison des champs BVR et IBAN n'est pas autorisée pour les envois contre remboursement (BLN).
E2059	La prestation de base {0} est admise uniquement en combinaison avec la prestation complémentaire {1}.
E2060	Le service de notification {0} peut être utilisé uniquement avec la prestation complémentaire {1}.
E2061	L'adresse du destinataire n'a pas pu être déterminée - impossible d'effectuer le contrôle pour la zone de distribution.
E2064	Au moins deux LabelLines sont requises. Les LabelLines vides ou avec des espaces ne sont pas autorisées.
E2065	Actuellement, il n'est pas possible d'effectuer le contrôle de la zone de distribution; veuillez vous adresser au Support.
E2066	La prestation {0} n'est pas disponible pour cette adresse.
E9991	Le format d'impression n'est pas supporté pour l'instant pour les IndividualBarcodes.
E9992	No valid web service call!
E9993	Le système Zubofi n'est pas disponible pour l'instant. Veuillez réessayer ultérieurement.
E9994	Le système Kurepo n'est pas disponible pour l'instant. Veuillez réessayer ultérieurement.
E9995	Le format d'émission ({1}) n'est actuellement pas assisté dans la résolution ({{0}} dpi).
E9996	Trop de supports d'adresses ont été demandés. Dans la résolution ({{0}} dpi), le format d'émission ({1}) et le format de support d'adresse ({{2}}), il n'est pas possible de générer plus de {3} supports d'adresse par requête.
E9997	Le Webservice «code à barres» n'a pas pu générer de numéro d'envoi univoque! Au cas où ce problème devait se reproduire, veuillez vous adresser au Support.
E9998	L'utilisateur {0} n'est pas autorisé pour ce service.
E9999	Le service est momentanément indisponible.

5.13 Messages d'avertissement

Tout message d'avertissement se compose d'un code d'avertissement à quatre positions précédé d'un «W» (W1234), commençant par W1000, ainsi que d'un texte d'avertissement correspondant. Les textes d'avertissement sont restitués par le Webservice dans la langue désirée (allemand, français, italien ou anglais). Une opération peut restituer plus d'un avertissement à la fois.

Si un message d'avertissement est émis, le service demandé est exécuté compte tenu de l'avertissement. Le message d'avertissement vous sert à optimiser l'utilisation du Webservice «Code à barres».

Les accolades délimitent des espaces réservés et sont remplacées par les valeurs correspondantes dans le message d'avertissement.

Code d'avertissement	Message d'avertissement (français)
W2003	Vous avez indiqué un montant de remboursement sans demander la prestation complémentaire BLN.
W2005	Vous avez indiqué un numéro de téléphone sans demander l'instruction de distribution «Livraison à aviser par téléphone» (ZAW3213).
W2006	Vous avez indiqué une date de distribution sans demander l'instruction de distribution «Date de livraison: distribuer le ...» (ZAW3217).
W2007	Vous avez indiqué un numéro de colis et/ou un total de colis sans demander l'instruction de distribution «Distribuer si tous les envois sont disponibles» (ZAW3218).
W2008	Vous avez indiqué un lieu de dépôt sans demander l'instruction de distribution «Envois à déposer» (ZAW3219).
W2009	Avec le mode de présentation demandé ({0}), l'émission d'un texte libre n'est pas possible. L'affichage est masqué. Pour afficher un texte libre, veuillez choisir un mode de présentation plus grand.
W2010	Avec le mode de présentation demandé ({0}) et la définition ({1}), la génération du support d'adresse prendra beaucoup plus de temps que normalement.
W2011	Pour la prestation de base {0}, l'affranchissement PP est ignoré.
W2012	Pour les applications internes à la Poste, le champ du poids est facultatif. Le champ du poids n'a pas été rempli correctement (max. {0} grammes, supérieur ou égal à 0) et ne sera donc pas imprimé.
W2013	Le texte libre 2 pour les notifications ne peut pas être défini pour le média de communication SMS. Le texte libre 2 sera ignoré.
W2014	Un texte libre n'est pas nécessaire pour la notification {0}. Les textes libres seront ignorés.
W2016	Le destinataire est limité pour le mode de présentation choisi à {0} lignes, le titre sera ignoré. Pour l'indication du titre, veuillez choisir un mode de présentation plus étendu.
W2017	Le destinataire est limité pour le mode de présentation choisi à {0} lignes, le complément d'adresse sera ignoré. Pour l'indication du complément d'adresse, veuillez choisir un mode de présentation plus étendu.
W2018	Pour une étiquette A6 comprenant 2 ZAV au format ZPL2, l'adresse de l'expéditeur sera réduite à 20 caractères par ligne.
W2019	Le destinataire est limité pour le mode de présentation choisi à {0} lignes, le nom 3 (Name3) sera ignoré. Pour l'indication du nom 3, veuillez choisir un mode de présentation plus étendu.

Code d'avertissement	Message d'avertissement (français)
W2020	Le destinataire est limité pour le mode de présentation choisi à {0} lignes, le texte libre sera ignoré. Pour l'indication du texte libre, veuillez choisir un mode de présentation plus étendu.
W2021	Le destinataire est limité pour le mode de présentation choisi à {0} lignes, les LabelLines en excédent seront ignorées. Pour afficher toutes les LabelLines, veuillez choisir un mode de présentation plus étendu.
W2022	Le poids indiqué n'est pas imprimé sur l'étiquette, car cette information n'est pas pertinente pour le groupe de prestations sélectionné.
W2024	Le champ NotificationDeliveryInstructions ne peut être défini que par des applications postales internes. Le champ sera ignoré.
W2025	Le champ UriLink ne peut être défini que par des applications postales internes. Le champ sera ignoré.
W2026	Le champ UriPic ne peut être défini que par des applications postales internes. Le champ sera ignoré.
W9997	Le champ Code d'envoi ne doit être rempli que par des applications internes (Poste).

6 Services en ligne et liens utiles

Aperçu des services en ligne de la Poste

www.poste.ch/services-en-ligne

Publications relatives au Webservice «Code à barres»

Site Internet du Webservice «Code à barres»

www.poste.ch/post-webservice-barcode

Manuel utilisateur Client API, Library pour Java et C#/.Net, instruction pour PHP

www.poste.ch/post-barcode-cug

Manuel, WSDL, XSD et exemples à télécharger

www.poste.ch/post-barcode-cug.htm

Conditions d'adhésion au Webservice «Code à barres»

www.poste.ch/post-tnb-webservice-barcode.pdf

Publications relatives au Webservice «Suivi des envois»

Site Internet du Webservice «Suivi des envois»

www.poste.ch/post-e-log-webservice-sendung-verfolgen

Manuel, WSDL et exemples relatifs au Webservice «Suivi des envois»

www.poste.ch/post-sendungenverfolgen-cug

Publications concernant DataTransfer pour les lettres BMB

www.poste.ch/post-datatransfer-cug-briefe.htm

7 Annexe 1: fiche client pour l'homologation de colis, d'envois exprès, VinoLog et dépôt direct

Fiche client WSBC: homologation des étiquettes-adresses pour les colis, exprès et solutions

Entreprise			
Raison sociale		Personne de contact	
Rue		Téléphone	
NPA, localité		E-mail	
Licence d'affranchissement (8 chiffres)		Désignation du système client / ERP	

Etiquette-adresse (code à barres, adresse, qualité du papier, étiquette, pochette d'envoi)	
Imprimante utilisé et procédé d'impression	<p>Type</p> <input type="checkbox"/> Thermique/Transfert thermique <input type="checkbox"/> Jet d'encre <input type="checkbox"/> Laser <input type="checkbox"/> autre _____
	<p>Les imprimantes matricielles ne sont pas adaptées!</p> <input type="checkbox"/> Résolution _____ dpi
	<p>Marque/modèle d'imprimante</p> <p>_____</p> <p>_____</p> <p>_____</p>

A envoyer avec la fiche client
 – 5 modèles du support d'adresse

Envoyer à
 Poste CH SA
 Services logistiques
 CC Qualité de l'emballage et de l'adressage
 Z.I. Les Graveys
 Case postale
 1310 Daillens

Poste CH SA
Services logistiques
Wankdorfallee 4
3030 Berne

Téléphone 0848 888 888
www.poste.ch/contact

